盛京時報

民國五年 大正五年 陰二月十八日 陽三月廿一日

本地價目 每張銅幣五枚每月七角五 外埠郵寄每月九角半年五元全年九元
告白刊例 一日每行四角 五號字十六字起碼 登長期刊資面議

發行人 佐藤善雄
編輯人 染谷保二郎
印刷人 山本竹松

發行所 奉天大西門外大什字街路北 盛京時報社 電話 日二三番 中一六八號

支局 大阪北區堂島仲町一丁目五十番地 盛京時報大阪支局 電話三八一九番

雜錄

時局與帝制問題之因果

字林報三月九日北京通訊云滇事既起種種効果因以發生如政界中許多重要人物之反對帝制前為局外觀察家所不能悉而今始為人所共曉者即滇事効果之一也去夏段祺瑞乞休世人紛紛猜測其故記者曾屢言之讀者當能追憶彼時華人縱有能知其底蘊者不過個中少數人而已迨帝制運動之進行達於極點時段氏乞休之眞意乃顯彼所謂病者非病也乃不贊成總統之帝制自為也吾人尚記得去夏黔省重要將軍北上覲見帝制報張大其詞謂將軍此來皆力請謙遜太甚之總統早定大計恢復帝政彙推戴總統為皇帝實則證以吾人近日所聞此輩要人來京之目的寧獨不勸進且警告當軸勿行帝政彼帝制報之言適得其反耳試以馮將軍言之渠以當此時代不宜改變國體忠告總統及帝制報反謂馮氏勸進為總統所呵斥顛倒是非滋可哂已梁啟超與湯化龍皆國家大員因不贊成帝制相率去職就記者所知全體閣員除一人外雖未皆引退均不以帝制為然財政總長周學熙留戀未去然未到部視事兩月於茲簡直為禁苑中之獄囚他如黎元洪徐世昌孫寶琦張謇輩雅不欲隨聲附和先後與政府脫離關係各省將軍大半反對帝制但未至辭職之地位耳或問各要員既不贊成何為紛紛電京主張帝制辭意如是之懇切耶此問殊易回答試言江蘇事即可知之馮將軍並無此電惟北京專員到寧以馮氏名義代為拍發馮氏對之無可奈何惟有聳肩搖首而已當帝制運動發韌之初苟反對者皆公然表示其反對之態度而打銷帝制之謀豈不大有益於國家惜乎其不能也吾人尚不知其眞相迨外人之勸告既來滇省之革命又作始漸知國內反對之情其蔓延固若是之廣也取近數日軍情觀之革命事業未許樂觀革軍退出納溪據官報云係滇軍大敗所致但其說不能輕信大約如記者前函所云滇軍審時度勢自知力戰不如退守之為愈耳李烈鈞不久將與龍軍戰於滇邊前途若何繫於陸將軍之態度前料陸氏必響應滇軍今陸氏已膺貴州宣慰使之命然則陸氏其將轉至政府方面歟果爾則滇軍將不能得志於桂省而其有希望者僅湘省而已但政府又傳潮軍得利之報使各方面戰情果皆利於官軍則袁氏或能奏肅清之效或限革軍於一隅之地徐圖收復也北京帝制派今又興高采烈以為官軍之勝利即帝制之復活惟有責任方面則不抱此觀念若輩深信袁氏在亂事未平之前或不取消帝制然已知一誤不容再誤袁氏之取消帝制是否因外人之勸告與今番之革命姑勿置論但袁氏親信之人紛紛因帝制而引退國內要各人雖未附和革軍然已多數表示不贊成之意即此眾叛親離之氣象已足阻袁氏登位之計劃苟再昧然進行則不贊成者亦將作活動之反抗況將來外人勸告之性質更不可不顧及哉袁氏縱能平亂然若將此情形猶作登極之妄念則其愚為眞不可及矣至於調停之說似多誤會以記者所知所謂調停者非中央與革軍之調停乃袁氏與段馮等之調停段馮等皆為袁氏之心腹徒因帝制乃相繼託病求去但若帝制取消則仍願為中央効力刻聞袁氏極力籠絡各要人勸其復職而以取消帝制組織責任內閣與總統不獨握大權三事為代價今孫寶琦復至北京星期二日且列席於會議今日又聞段祺瑞將領參謀總長之消息此說苟確則所謂調停者殆已議妥而帝制死矣即使不死然在歐戰未了之前決不能實現也使調停果成事實而以取消帝制為條件則革軍所持之理由不能存在不待戰而自消滅但華人重顏面袁氏殆必須將革軍完全擊敗俾可保全顏面以抵消滅謀帝制時之所失至於充分鞏要之勝利固不難藉電線而製造也

英海軍之警戒

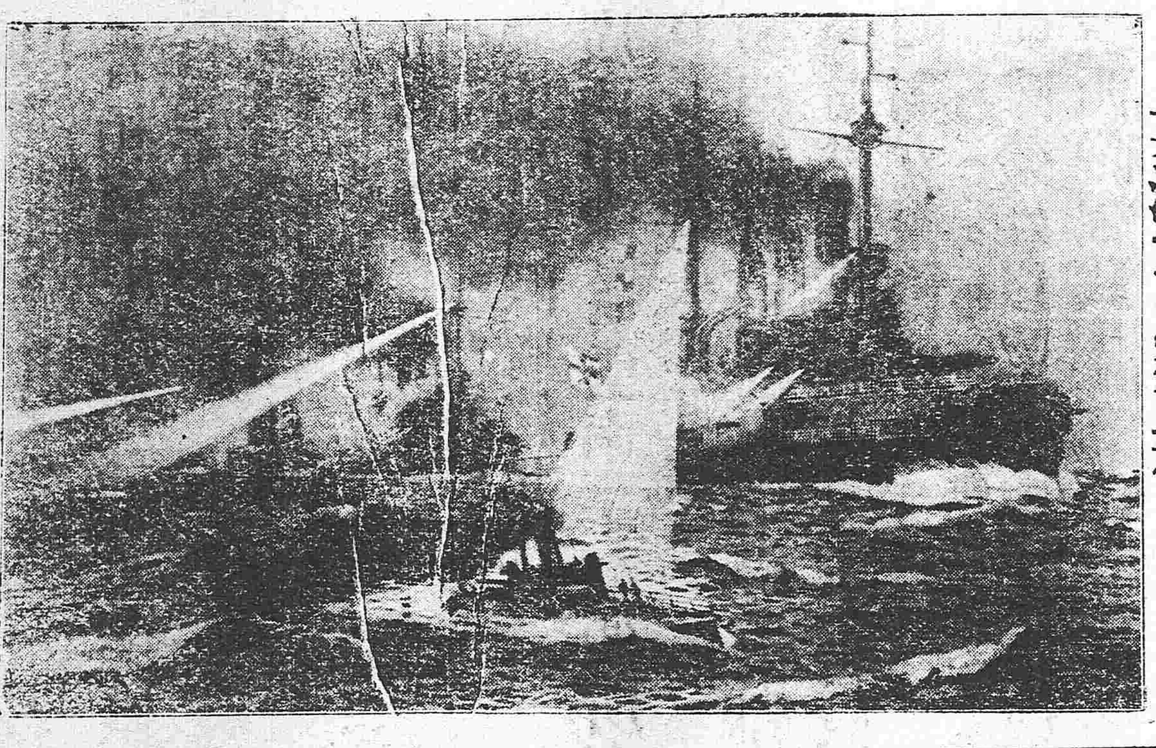

張家森致袁世凱書(續)(自倫敦寄)

其至易至簡之原則則前所謂進賢退不肖彰善罰惡是已器使先量力才黜陟一秉至公天下人才聞風而起不徒勞怨之不辭即湯火有所不避如是政與俗有不日進於高明哉然而公獨曰否否人類者名利之動物也吾以名利奔走之斯可矣財政也賞罰也號令也一一濫用之以達驅使人世之目的一若用人不必賢而人心自無不安政治不必理而天下自無不平中國之大日嘆無才豈才之果罕哉夫亦曰賢者隱遁群宵之競進耳又曰公之行已立身抱有一種不可明言之隱而此不可言之隱有如氣而伸縮而轉移故與公共事久者且不能窺見而徵其求得周旋左右投[illegible]密議者皆察顏色承意旨而効奔走於外界外則無他術矣其操術尤才者舉用尤宏則方今之重要人物也若夫無意於競智効一官者見其夫天下之稱為能者其活動之力皆在公而不在國則其為國之念與所操以自見者非盡行舍棄則必悔其通籍之非所僅能自効者則簿書期會敷衍了事而已方今大小官吏其所懷心抱豈不若是耶自來平治天下者類無不有股肱心腹之臣以為之佐不如是則不足以來天下之才理天下之事然而公予智自雄俯視一切天下人才僅供驅遣以徐國務卿段總長之地位相處不為不久相依不為不重乃於政變之誤尚不能有所左右一姓之私不敵朋友之誼一朝揮去若不足重輕者則其他攀附之輩新進之流欲得所憑藉以大展驥足者當亦恍然若失悟其平日擇主之非非至不肖者決不甘於隨公之再三反覆作再三之犧牲者也如是公雖撫仁天下而鞠躬盡瘁生死以之者何人耶以得行己意躊躇滿志者又何人耶此無他故也以術御人以術處世者其結果必至是耳且進不必賢退不必不肖則此不賢不肖之中各出其技或柔或剛以達其分外之求於是傾軋之端益烈倖進之風大開公治軍日久請以軍事爵譽名器之濫至今日而極矣上中少將之絡繹僅如榜上題名校尉等官已若不足復掛齒牙其得之也或為羈縻或為安插在下者見夫高位之不必奇才異能而可致也於是軍士之微對上官而示德色其黠者則出種種手段以排擠其在上者隊長則思去營長以自代營長則思去旅長以自代且為達此目的之故則挾所統率以自重以致軍紀盡失約束全無所以暫安無事者則升官發財之一點尚稍有餘地耳(且此餘地以盡則反顏事仇亦所不顧)然此果孰使之然哉則公之治軍之術有以致之耳由此言之治國之本厥惟人才而十餘年之名利政策既銷沮以盡之矣庶政之理首約官常今則非至巧黠者不得安於朝列矣民俗之移本於風氣今則非至惡辣者不足與於競爭之數矣士大夫中一二賢者以不堪公之反覆相率引去所恃為惟一砥柱之軍隊則驕橫難制向背不可測古人有言予臨兆民懍乎若朽索之御六馬非公之謂乎且誠為治安計天下尚詐公當示之以不詐天下尚貪公當示之以不貪遵守約法申誓至再今改君主背盟棄信謂非不詐得乎(未完)

龍門古佛調查記

▲九萬七千三百〇六尊之壞寶

豫省為中華古代文化發生之中心點以故境內古物勝蹟不可勝計就中尤以伊洛龍門魏齊隋唐宋代石刻佛像為最有聲於世界中外好古家之遊覽中州者無不以一擴眼界為快然世風不古迭經變亂奸人士匪偷鑿盜賣者不可勝數因之為當道所注目茲經田巡按切實調查保護所查竟有九萬餘尊之多茲特照錄田使移各軍署一文可以見此勝跡之偉大幾此果能妥為保存誠中國之光也咨文錄後

為咨行事據洛陽知事曾炳章詳稱案查奉憲臺指令第一三五號內開據該縣曾知事接管卷內於民國三年四月八日接同委員劉耀呈復調查龍門山佛像石刻數目並會議保守條規等情暨摺件均悉查閱所定規條尚屬周備推是內既稱詳細調查一一登記共計大小石佛數千尊其餘零星小佛以及成堆破壞之佛尚不知凡幾等語是明罰已經登記者有數千尊而摺內又稱除小佛破佛不計其數外大小石佛共一千五百五十一尊前後數目殊不相符夫破佛原可不計至零散小佛同為古佛自當保存況物既零散尤易損失尤便偷運使不詳記其數不免仍多散失各節仰再逐加詳查確計數目另呈事關部令應勿含糊等因奉此自任知事未及詳覆旋即交卸知事接准移交當即派委縣公署勸學員侯海濤孟先登詳細調查去後旋經詳稱海濤等遵即馳赴龍門沿伊河東西兩岸攀崖捫壁逐加詳查訪之士人更徵之碑帖並資以夙昔所聞獲悉造像所在地址其名稱雅俗互異厥有由來有前摺所未登者亦有前摺已登而尚未詳盡者均為列表填明以資考核查龍門山及伊河東西兩岸所列石佛二十餘處其以即景名者為潛溪寺鼓鑼洞蓮花洞等是也其以事實名者為景陽洞佛堂敬愛寺約方洞擂鼓寺等是也如路塔者為修路之人曾居此塔也又如土相塔老君洞則是以神名者也其為唐則天后所建曰九間房亦名奉仙寺惜久坍塌佛皆露立其破塔大洞皆因其形而名之內外皆有佛像或間以蓮花其佛像或坐或立或喜或怒或如涉冥想或昂首遙望形狀不一彫琢精緻其刻工大都出於魏代歷齊隨及唐宋世有作者至像最偉大最生動力者莫如奉仙寺之造像其頂合抱之而猶不足他如身高一二寸者幾觸目皆是大石佛間有破壞概由年久有劫亦莫之怪所可異者上年兵亂之時有無賴之人竊去佛首及半身則為五六尺高者居多而播鼓寺石壁竟失去全身二十五尊斧鑿顯然良以地僻人罕守護不易也海濤等切實計之查得完全大佛四百七十六尊破者有一百八十尊小佛有八萬九千三百七十五尊破者有七千二百七十五尊統計有九萬七千三百零六尊其間刻字在佛身佛座及壁岸者錯落參差苔蘚密佈一時未易查悉等情知事因公赴鄉嘗往來伊闕龍門間親詣各洞抽查數目與表中尚屬相符竊思龍門開處大小造像為數將及十萬而有題記可考者博訪周諮亦不過一千二三百品昔時謂龍門二十品者均係北魏時代所刻然其中亦不能一一尊知事悉心參考選其字句有可觀者又得魏刻三十品共合計五十品另編目錄拓塵鈞覽此外魏刻雖尚有五六十品惜文字不多但亦吉光片羽良可珍貴容俟春暖再為拓陳齊隋各刻尚有可觀唐宋所刻等諸自鄶以下惟考校不厭精詳而証據務求質在除再派員復將造像之有無題記不論為魏為齊為隋為唐為五代為北宋逐一查明另報以資保存外茲合列表詳覆呈請鑒核抑知事更有請者龍門距城較遠現在常駐軍隊可否行知各統領飭營協同保護以垂久遠等因據此查龍門石像夙見重於中州古物保存復有關乎部示茲據該知事詳請前來除批示外相應檢同目錄拓本各一份咨請貴將軍查照辦理並請轉飭該處駐軍協同保護俾垂久遠此咨

金星保險公司賠欵迅速

本號於陰歷正月初十日上午二時失愼所有貨物傢具均被燒去幸在金星保險公司買有保險小洋三千五百元聞金星公司內分羊城公司一千元廣恒號司五百元後由該公司派員到奉查驗核實賠償將欵過付本號實深感激用特登報以鳴謝悃幷為投保者介紹公

奉天金銀庫胡同 東昇泰 啓

滿鐵定期船大連出帆廣告

上海行　青島寄港
榊丸　每星期五(正午開)青島)寄港(一八七六噸)(由上海復航時直放大連)
神戶丸　每星期二(正午開)上海直行(一八七七噸)(由上海復航時寄港青島)
以上兩船均設有無線電信機

香港廣東直行
泰平丸(四月上旬)開往香港廣東
泰陽丸(三月中旬)開往香港

本事務所及在營口遼陽奉天鐵嶺長春各站均可發賣聯絡船車票
兩輪船現均設有無線電信以期通信迅速而謀乘客之便利

南滿州鐵道株式會社大連埠頭事務所

日本郵船會社瀛船廣告 由大連埠頭起
高砂丸 三月廿一日(陰二月十八日)往門司神戶橫濱
三河丸 三月廿四日(陰二月廿一日)往太沽
乘船票由本出張所自賣如有客請至本所購買
日本郵船會社代理店 三井洋行大連支店 電話(三一〇)(四六〇)

橫濱正金銀行奉天支店
奉天城內四平街 電話十二
資本金四千八百萬圓
公積金貳千萬圓
總店 橫濱
支店 神戶 東京 長崎 大阪 倫敦 里昂 紐育 桑港 孟買 西雅尼 布哇 哈爾賓 香港 上海 長春 安東 北京 大連 旅順 營口 遼陽 天津 鐵嶺 濟南 漢口

火險告白
啟者弊行經理火險已有年矣因今左添承保市貨屋產家私衣箱煤房貨物等件凡遇不測立照即章賠償毫無延悞如蒙商賜顧者請移玉弊行面議可也至於保機開列於左
保頭等平房 每壹千元 六元
保二等平房 每壹千元 八元
保頭等房內存貨 每壹千元 十元
保二等房內存貨 每壹千元 十二元

代理 明治火險公司
代理 日本火險公司
代理 共同火險公司
代理 東京火險公司

三井洋行 在奉天大西關 電話 中國一一五五號 日本一二二號 日本三一五號

東亞之情勢

●陸榮廷宣言獨立之由來

陸榮廷梁啓超王祖同等二十餘名於十六日向袁總統送致最後通牒限期答覆探其內容如左

一、袁氏須辭退總統之職

一、迅速取銷帝制

一、須將帝制派嚴重處罰北京政府對于該通牒已逾限期（以十八日爲限）並不回答陸榮廷等乃於十八日宣言廣西之獨立

●桂省獨立梁啓超實爲中堅

梁啓超先派湯覺頓（前中國銀行總裁係梁之高弟）前往桂省與陸榮廷密商機要已而梁在上海忽然失踪及三月四日現於香港越十四日抵越南海防道經柳州竟入南寧此蓋爲陸榮廷所特派密使迎接廣西獨立係陸梁協議之結果

●龍濟光亦請取銷帝制

廣東龍振武上將軍致密電於北京政府謂近來北京政府形勢不佳須將帝制從速取銷以防禍亂於未然

●龍氏子其庶幾乎

龍濟光之長子及龍覲光之子均在總統府當差實則不過袁氏取以爲質之好名詞而已聞二公子於十六日接到密電潛脫府中遁走無踪

●粵東將繼桂省獨立

廣東宣言獨立之期殆不甚遠

●湘省獨立期近

湖南亦當倣廣西之例宣言獨立

●湯薌武警告袁政府

湯化龍此次由滬致書袁氏急切警告洋洋數萬言文字極長

●袁氏盍於勸進時以服從詔軍人耶

袁政府對于廣西陸將軍等之最後通牒日昨電覆略稱反對帝制爲少數者之意見刻下川湘北軍到處獲勝勦滅逆巢可期而待所有軍人須遵守服從之義務萬勿爲匪黨所煽惑云云聞廣西當軸即日電致中央聲明不能應允事宜

●廣東戒備益嚴

自十六日以來廣東戒嚴益密並飭令各報禁載軍事紀事

●山東匪患影響及於皖省

山東匪亂益形猖獗皖省人心因之漸次浮動蓋諸傳柏文蔚之舊部與山東匪黨勾通擬在皖省起事之故

●逃按使復經任用

袁總統任命前貴州巡按使龍建章充貴州雲南事宜諮議官

●滇桂軍隊聯絡北伐

廣西軍隊早與雲南李烈鈞所率第一軍聯絡一氣相機大舉北伐

●總統府會議廣西善後事宜

總統府於十七日召集文武大員數十名籌議廣西獨立善後事宜

●陸榮廷以政府之餉械攻政府

廣西陸耀武將軍久持中立態度而袁總統見其移駐於柳州以爲效忠於北京政府故任爲貴州宣撫使容其稟請協助軍費五十萬兩並將軍械多件解送陸將軍迨領到欵械即行宣言獨立

●亡羊補牢盖亦晚矣

北京政府以桂省業已獨立粵省亦頗危殆湘省繼之刻已飭令第十二師趕速調往湘省以備不虞

●一紙文電豈能收復人心

袁總統接得桂省獨立之宣言惶惑非常即行召集大員會議善後辦法會議已畢即密電粵省龍將軍張巡按及桂省王巡按婉詞慰撫而事已到此恐一紙空電未能回狂瀾於既倒矣

（以上北京專電）

●粵省大勢之可虞

現在粵省佛山附近有大股土匪蜂起滋擾往勸尙未奏効形勢日益猖獗粵桂兩省交通爲之杜絕其餘革黨土匪所在皆有擾亂情事省垣人心爲之動搖有旦夕不保之虞

●革黨領袖回粵密謀起義

粵省革黨潛入廣州待機會之至者其數不知凡幾據聞革黨袖領某現已由日本回粵相機舉事粵省歸于革軍勢力範圍爲期當不遠也

●廣西都督者仍屬陸氏

廣西獨立以陳炳焜名義宣布都督一席推陸榮廷充之

●龍軍投誠于陸都督

龍覲光率部進駐滇桂省境現値桂省宣佈獨立陷於進退兩難之地竟投降於陸耀武留於桂省爲南軍効力矣

（以上香港專電）

●川省南北軍之近訊

現在川省方面南北兩軍相持不下未見交綏地面稍形安謐日昨北軍將前敵受傷兵士三百名送還過渝此等傷兵毫不診治慘狀不堪可喻

（以上重慶專電）

●黨人攻粵之機謀已熟

革命黨員某日攻略廣東之計劃已在二月以前籌定次第進行同志二百餘名已潛入該省雲南軍亦與廣東軍隊及三點會匪等十萬人聯絡大舉侵入又停泊某處之軍艦六艘密已投入共和軍不久將在陳其美指揮之下活動又有飛機十艘軍火多件由某方面運入內地以便日內大舉孫中山當歸國設立獨立政府云云

（以上東京專電）

歐洲大動亂

●俄國向美定造潛行艇

俄國頃向美國定造潛行艇二十艘估價七千萬美元

●維拉軍防備美軍進攻

維拉軍將美軍進路上之聖拉得魯路橋自行毀壞

●美遣戰艦赴墨平亂

美政府調派戰鬥艦堅達基及聖達克爾斯兩號急赴墨國

●勃羅交惡

勃牙利與羅馬尼之通商關係業已斷絕兩國形勢異常切迫

●荷輪遭難沈沒

荷蘭輪船齊牛含號（一萬四千噸）被某國潛行艇轟沈坐員一律救致

●葡政府禁止軍人出洋

葡國政府禁止十七歲二十四歲之軍人預備出洋

（以上倫敦來電）

●美軍赴墨與維拉軍交綏

美國侵墨軍於十六日越界侵入墨境與喀蘭塞軍聯合是日正午在巴魯馬斯與墨國憲政軍行第一次之衝突

●軍事家對於美軍遠征之豫測

某軍事專家預言曰美國遠征墨國約需二年之久必至放棄喀蘭塞政府云云

●美軍在國境內之集合

美國在國境地方集合軍隊約計二萬動員總數計二萬五千人

●維拉軍據險防守

維拉軍現已退入山岳地方扼守險要並實行逆襲以防美軍

（以上紐約來電）

大總統令

▲策令（三月十八日）

馮葆琛授爲陸軍少將並給予三等文虎章王其鳳宋大霈均授爲陸軍少將並給予四等文虎章潘自涵授爲陸軍少將並給予五等文虎章黃家楷授爲陸軍步兵上校並給予三等文虎章處鳳書王紹會均授爲陸軍步兵上校並給予四等文虎章余念慈授爲陸軍騎兵上校並給予四等文虎章劉鳳圖授爲陸軍礮兵上校並給予四等文虎章龔葆田授爲陸軍步兵中校並給予五等文虎章蔣益元關麟書朱古朋彭煥彩倭興額傅象泰劉貴龍陶治民均授爲陸軍步兵中校並給予五等文虎章王登高汪樹信均授爲陸軍步兵中校並給予六等文虎章張殿元授爲陸軍步兵少校並給予五等文虎章趙德丙徐忠慶吳佑書楚蓮山傅興魁衛振標均授爲陸軍步兵少校並給予六等文虎章此令

王獻臣給予四等文虎章此令

徐春華給予五等嘉禾章此令

楊起元授爲陸軍少將此令

交通部奏請將僉事葉瑞棻任祖棻張蕘立何瑞章王灞登張仁侃均進敘四等應照准此令

國務卿奏據銓敘局詳稱遵核陸軍第十師軍用薦任文職各員資格請予敘官等語柴之藻授爲中大夫鮑俊顯授爲少大夫王昭鈞授爲上士此令

陸軍部奏請將石成金李紹賓張文義均授爲陸軍步兵中校並加陸軍步兵上校銜張文運授爲陸軍騎兵中校並加陸軍騎兵上校銜曹國芳授爲陸軍騎兵中校凌員衛授爲陸軍礮兵中校張繼武劉錫路均授爲陸軍步兵少校並加陸軍步兵中校銜崔春鐸張景春馮朝宗鍾元均授爲陸軍步兵少校常萬里授爲陸軍騎兵少校應照准此令

陸軍部奏請將萬鵬授爲陸軍步兵少校應照准此令

內務部奏准安徽巡按使李兆珍咨請任命黃宗憲試署安徽長江水警察廳廳正應照准此令

廣西巡按使王祖同奏請任命保免試驗分發廣西之知事楊文清試署靈川縣知事佘次彭試署陽朔縣知事于鳳文試署灌陽縣知事尹志試署雒容縣知事王英試署柳城縣知事葉遠榮試署融縣知事陳燐試署宜山縣知事王麟祥試署信都縣知事呂德愷試署興安縣知事賀彬蔚試署鬱林縣知事梁祖訓試署容縣知事應照准此令

▲申令

據多倫鎮守使蕭良臣奏陳現丁繼母憂懇請開去差缺回籍營葬嘗給假十四日並飭該原籍地方官先往致祭曾以移孝作忠諄諄致勉茲復據該使重申前請情詞哀痛覽之惻然惟該使會辦攜事宜深資得力現在籌清餘匪安輯地方胥關緊要著仍遵前諭力顧邊防俟大局大定再行給假營葬該使其一心報國毋許固陳此令

茲制定立法院秘書廳官制公布之此令

介紹良醫　香山吳傑臣先生旅奉多年深通醫術每有難症無不應手立效求醫者來

東豐農務銀號廣告

民國要聞

南征第三軍組織之就緒

軍務處現因湘邊前敵之主力軍隊尙嫌薄弱川邊之進攻防守各軍亦須繼續增加第三軍之組織勢斷不能再行稍緩日來正在赶議之際已漸次就緒聞其大綱全軍擬定四萬額以陸軍第二十師第五師第十二師佔全額四分之二五以禁衛軍及拱衛軍佔全數四分之一五以定武軍與武軍昌武軍全額四分之一至一切組織分配各手續已規定端倪惟總司令一席尙未確定必須詳審核議云　又聞自西南亂事發生以來各處新招兵額共計有五萬七千五百名之譜云

李師長督師入黔之電報

近日川邊軍機甚佳軍務處已將川邊攻防戰署分別變更其宜昌之第八師已飭令直攻入黔以牽黔軍擾湘之勢昨李師長長泰曾有軍電報告畧謂奉命入黔業已取道石柱防陰李家堡等處兼程赶進前鋒隊現已直入黔境之沿河婺川婺陽等處嗣後擬沿涪川婺川以達貴陽尙未見大隊黔軍之抗拒惟道途險阻進行甚緩亦未敢輕進云云該處接到後尙未見有何指示之覆電

專員南下之絡繹不絕

自滇事發生以來中央對於寓滬政客名流之行動極爲注意近因前此國會議員又有在滬召集開會之說故特遣派專員陸續南下偵視一般政客態度及對於滇事解決主張各節已迭誌本報茲聞已經派滬者爲公府顧問官吳鼎昌湯顛公湯係湖北人辛亥後曾於漢口創辦共和民報前年隨湯鑄新赴湘充將軍行署秘書長與湯氏弟兄極爲相得此次到滬除察視梁任公病狀及調查唐少川伍秩庸諸人行動外並敦勸前教育總長湯濟武回京磋商某項要政據外間傳說顛公攜有都門各要人致湯濟武信函甚多其中尤以孫堯卿一函爲最懇切此外未抵滬之專員尙有某某等兩人業已出發在途日內當可到申云

各省協濟急餉之新規畫

南陲亂事久未解決所需餉項爲數浩繁中央已有獨力難支之勢茲聞政事堂昨與統率處協同籌議對於各省協解之法另爲分配其辦法係將各省區分三等(甲)大省每月勸解五十萬元(乙)中省每月籌解三十萬元(丙)小省每月籌解二十萬元邊瘠及臨戰各省一律免解日內卽行分別電令各省照辦矣

北軍武器藥彈被匪掠劫

刻據某機關接到重慶來電云本月四日運送北軍武器子彈之輪船大川號在涪州地方突遭土匪襲擊船中所裝之品物全然被奪又於月之五日輪船吉安號在長壽地方亦被土匪刦掠將所運之武器子彈盡數奪去云云

政府以封爵爲維持帝制之不二法門

昨據某政客談及自滇事發生以後政府知帝制問題勢必打消於是百方思索其所以維持之策及後得一最妙之方法蓋欲創平滇事舍調和南北意見外厥惟武力對待欲全恃武力而使將士用命莫若各加以封爵(一)可使各武人貪戀爵位之尊榮出死力以保持帝政(二)世爵年俸徒託空談僅憑一紙命令而可使十萬貔貅皆爲我用不費金錢取之無盡亦何樂而不爲此故三個月間凡武人之膺封爵者已至一百數十員之多爛羊頭之誚不必顧及說者謂此後猶有層出不窮之封爵發表云

蔭昌知難而退

宣武上將軍馮華甫灰心宦途各節疊誌本報茲聞馮氏對於參謀總長誓不履事而袁總統亦不敢過於勉强故擬特任蔭午樓上將接任惟蔭氏醫於大局不寗之秋已抱定堅辭不受主意雖經袁公暗託囑某總長勸告蔭氏然於事實上毫無效果是以此項命令迄未明發云

湯將軍電告湖南危急

昨據探聞湖南將軍湯薌銘日前對於中央拍來萬急密電一道畧謂本省兵驕財盡險象環生請速示機宜維持現狀聞臨時軍務處關於此事卽開會議種種討論後特覆電一道以資救湖南之危急云

南洋華僑二次接濟革軍餉銀

政府昨接前派中法境界調查委員姚貴來少將密電報告南洋華僑爲革黨煽惑全體反對帝制並代雲南獨立軍竭力籌劃軍餉(南洋華僑在滇亂初起時曾接濟軍餉一百萬元業誌本報)刻已招足二百萬元派人交與蔡崧坡司令以便軍用云云

補誌陸宣撫再催急餉

貴州宣撫使陸榮廷前當征黔出發之始曾向中央請欵一百萬兩經財政部核諱以欵無可籌備撥給五十萬日前該宣撫使又有急電到京仍請將欠發之五十萬卽日籌發以濟要用並聞其詞意甚爲急促已飭部妥速核議矣

提前召集議員來京之原因

袁大總統現以南數省革黨日衆且有召集共和國會消息若非尅期召集各省議員早日來京密籌對待方法實與帝制前途障害殊多故於昨前兩日召集朱桂莘梁燕蓀顧巨六十餘人磋議提前召集議員種種之手續聞決定各省議員來京期以四月二十日爲限不得任意遲延致悞帝制進行云云當卽通電各省矣

獨立以前之陸榮廷

昨據某政客所談云貴州宣撫使陸榮廷日前來電對于袁大總統表示誓詞畧謂此次被命宣撫貴州恢復平和救濟閭閻災厄自有相當之手段不必亟動干戈如水益深如火益熱惟達其目的大約限於一月以內必可奏功云云惟陸氏此誓果否無違非俟至一月以後固難預爲測知云

▲常德人民苦兵紀（湖南）

英文楚報二月二十九日常德通訊云邇來日有北兵取道常德開往西方據所得消息觀之南軍戰於黔邊附近似已獲勝洪江沅州麻陽悉入其手寶慶衡州亦有失陷之說但確否猶未可必此間與辰州西面各鎮郵電均不能通近接辰州來函謂北軍今紮營辰州西九十里之辰谿縣共和軍已於該方面獲有進步從可知矣此間人心惶惶遷徙者甚衆嚮日道上行人頗盛今則幾無人跡蓋由當道通令非工人之平民爲兵隊服役於衆皆遠避也城鄉各處靡不受擾吾人常見官兵及胥役押人入城其數自五十人至百人不等此輩服役者名雖月給工資洋四元五角然願來者實不多覩也農民畏捉不敢入城故各項食物價格大貴商家亦無貿易可爲今欲雇用工人至爲不易而胥吏輩則利用此機勒索錢物被捉者苟有所獻卽可倖免人民曾以苦情懇告上司無差之縣官因而黜職北兵多行不法常出刦掠平民因抗拒而喪失生命者屢有所聞上星期有某兵因犯殺人之罪而被梟首惟常德則尙未有重大之騷擾自滇省宣布獨立後北兵赴西者至少有一師閘半聞其中不贊成帝制者實佔多數一遇機會卽將逃亡此間某外人曾於其後院目覩逃兵所棄之軍衣等物且有他方面可恃消息徵實此說熊希齡現寓本城聞候其母由□州到此卽將逕之至某外國租界避難惟熊來常德已閱數星期其母猶未出現或謂熊今充政府代表奉命駐此俾候□軍一敗卽與門議和之談判此說也似較近情

▲民口其可防乎（上海）

滇省舉義以來大動國人對于國事之會婦人孺子街談巷議無非討袁及護國軍等有趣之談近則南市一帶及城內邑廟九畝地等處各茶樓酒肆中茶□酒後談論國事譏刺時政者幾成不可遏制之勢加以道路傳聞報章宣布護國軍之捷報以及某省響應之聲時接吾人耳鼓事實既已如此傳說自不能已乃淞滬警察廳廳長徐國樑不明大勢所趨竟欲設行取締自欲一手遮天反謂此等以訛傳訛淆亂聽聞昨特飭知第一第二兩區警署及各分駐所署長巡員遵照前此袁政府頒布取締謠言規則分派長警嚴行查禁一面諭令偵緝隊長傅明業按日派遣便服隊士分赴各茶樓酒肆暗中查察如有談論國事之人卽行拘案究辦云

▲惡探胡鳴塵案將開公判矣（北京）

胡鳴塵卽胡鹿乃前淸官僚敗類以婁縣能免民國四年第三屆縣知事試驗復貪緣得與其選因僞造文書塡履歷又被齊巡按揭參交部議處後乃逃至日本思以偵探之功希圖開復遂無日不有報告於中央扁搆黨人姓名五十餘名詭稱探聞該黨已經潛伏京津剋期舉事云云籌安會首領孫毓筠特嘉其能召來京師薦充偵探要差乃歷久未破案事發前月遂被逮捕奉令交法庭嚴訊茲聞地方檢察廳經于昨日起訴不久將開公判矣吁嗟豺狼當道鷹犬食人如此類者豈獨一胡鳴塵哉尙願當局稍持人道毋令我民日在陷阱之中可也

洪述祖來滬暗殺

上海日報云近時北京政界中重要人物鑑於大勢或託病託故或潛出北京匿居青島大津上海等處者時有所聞袁氏極其狠狙以爲長此不改是不啻曝露己之弱點爰思所以挽回之除派人南下百端誘致牢籠外歷派多探分赴上述各地使密偵此等重要人物之舉動而暗中處置之無如公道自在人心大勢無可回復所派各探或爲大勢所感化或爲良心所梏抵上各地之後不無悔悟是以袁之策畧不能收得効果袁窮至此乃妙想天開急電前教唆暗殺宋教仁而匿居青島之洪述祖任爲暗殺隊長且與以暗殺之全權令其潛入上記諸地洪賊得此使命卽率醜類之隊員數十人由袁手中領到鉅欵密離北京已於十三日到滬指揮隊員配布各處聞惡探等所謂必加處置而須注意之人物(一)民黨重要人物(二)官僚派之反對帝制者(三)前淸遺臣之入宗社黨者云洪賊本年六十二歲其經歷無非醜陋不堪入耳者知國人必欲悉此妖孽之行經爰不惜唇舌筆墨爲閱者陳之如下此賊原以錢買前淸知縣在福建候補以善於鑽營得充台灣巡撫劉銘傳之文案時值劉欲振興台灣商務謀首創輪船公司向日本訂購駕時斯美兩輪洪卽私吞公欵褫職並勒追原欵繫台灣淡水獄者八年後台灣巡撫邵友濂奏請釋放兪廉三任湖南巡撫時又鑽充文案以其權獨攬御史嚴劾革職又欲鑽充湖南幕僚爲張之洞所斥退旋復出貲購得道員且營得鑛務局總辦後以陳夔龍之淘汰受革職處分及趙秉鈞爲內務總長以爲秘書遂於民國二年三月爲袁畫策唆使兇手於滬寗鐵路上海停車場刺殺革命健全分子之宋教仁而爲首犯袁世凱之教唆犯事雖經年累月想我國人記憶猶新也夫以窮凶極惡之洪述祖身犯滔天大罪乃敢復爲袁氏鷹犬戕賊吾人爾獨不思袁氏之待應變承趙秉鈞何如乎爾獨不思爾爲國人之公敵而俠義者流皆思剸刃爾腹乎

西報論劉氏兄弟之行動

字林報二月七日貴陽通訊云前函曾言劉顯潛不承認黔省獨立今悉此中似有疑義殆劉氏弟兄故設此局將來北軍果獲勝利中央念顯潛維持之功或不致重懲顯世也此說確否難知此間人民則言之鑿鑿然余聞興義劉顯潛之兵二千餘今已撥出壹千開赴川中或湘邊以攻北軍日下此兵正由貴陽經過黃毓成不日亦將率滇軍開來此間以便轉赴東陲或北界云

蕪湖戒嚴之一斑

蕪湖電云本省偵探密布人民舉動不愼卽被拘送執法處立處死刑計自十一月以來鎗斃者已達五百人以上省城甚形安靖

黨人圖襲崑山之警報

自滇軍發難以來各省伏匿黨人爲圖響應滇軍在各地糾衆揭竿者前撲後繼東倒西起奮其全力積極進行各報所紀已數見不鮮崑山一縣地瀕太湖爲滬寗火車自蘇通滬要道於軍事上亦占重要地位現得政界確實消息本月十三號(舊歷二月初十日)有黨人鈕永建乘夜率衆自松江出發潛襲崑山圖謀起事淞滬護軍使楊克威將軍接到警報立派軍隊開往防禦鈕以勢有不敵衆遂潰散地方秩序立時恢復損失無多現正在辦理善後一切事宜云

曹張聯銜電調工程輜重等隊

川邊第一路司令曹錕第二路司令張敬堯等於日昨曾聯銜特致急電於軍務處畧謂大軍卽將進攻滇省惟查道途奇險應行措施之工程甚多且重裝轉運亦屬維艱請由中央特別遴選最精銳之工程隊及輜重隊各十營派赴前敵以備調用云云當經該處核准擬由近畿及東三省各師中分別遴調云

某西人將來世爵盡中國之快談

昨聆旅京某西人之言云中國自帝政發生以來迄今不過三月而所封世爵已有二百餘人之多依新頒世爵歲俸章程此等世爵均須每年給與歲俸中國國民已增無數之担負若帝政仍舊實行則封爵者當逐漸增多以三月與二百名爲比例則一年後可增世爵一千員長此以往中國國民之脂膏不且爲是等封爵者所蠹盡乎其言痛快特誌之

特定取締鐵路運輸之辦法

中央因滇中亂事影響恐各處匪徒私運暴烈品物致生危險近特定取締鐵路運輸辦法五條通行各省飭令鐵路管理局遵照其辦法如下(一)各軍隊裝運軍械應有該省高級軍官塡發護照註明件數及運往地點並須有部頒軍用半聯執照方准輸運(二)各地火柴公司轉運硫磺硝等品必須持有該省高級長官護照並將購貨單驗明無訛方能代運(三)各國人之游歷內地聞有攜帶自衛槍彈應由該管領事或交涉公署塡發護照並將所攜槍彈報明車站查驗相符始能攜帶否則卽行扣留(四)部中已有飭知或臨時電達運輸各項軍輸物品應准驗明輸送不得阻滯有誤戎機(五)夾帶或私運各項軍火暴烈物品如此站未能查出而出彼站查出者應照疏忽論查明懲處

小說 紅粉蝎磨 (五十六)

醫生先就姑娘臉上的顏色看了一回後又按其脈部 取聽氣機一聽 然後又驗其血液跳盪之遲速 等到各樣兒都試驗完畢 不覺皺着眉頭兒道 說現在伺候這個病人的是誰 我道姑娘這是方得的病 故現在還沒找着很妥當的人哪 請問先生 這位姑娘的病 倒是怎麼樣 要緊不要緊 醫生道 刻下倒還不大要緊 不過來勢過猛 恐有劇烈之變端 尚祈注意看護 我點頭稱是 醫生說完 遂即出去 我當時遂趕醫生的話 周旋于其身傍 不敢少離一步 後來我又用手給他摩抄他各處的骨節兒 使他筋骨活動 血脈流道 霞碧見我如此的待他 心中萬分過意不去 急向我說道 夫人如此的待我 實在折受死我了 我遂極力的安慰他道 說姑娘你安心靜養能 不要懷這個思想 這麼着倒往身上添病 霞碧點頭 遂閉目而眠 待了一時 已到服藥之時 我遂將藥配好 按方分服 令將藥吃完 遂即催他睡了 我道第二天霞碧的病情 見輕了沒有 夫人道 說起來也實在是怪事 我請的這個醫生 在本地也很有點兒名望的 不料霞碧吃了他的藥 竟毫不見効 我心中萬分着急 遂急問醫生他是怎麼個緣故 醫生道 說這位姑娘的病情 也實屬可怪 或者病根上有甚麼特別原因 現在我正研究着哪 後來我又轉向姑娘問其心中難受不難受 他說也不覺乎怎麼樣 我知道他說的是謊話 所以我心中 格外的替他難受 恨不能替他害病 第二天他忽然向我說道 說夫人你老人家和我 本無甚深交 不過萍水相逢 然而竟能這麼樣兒的關心念記 實不易得 我這病如能好了 決忘不了你老人家的大恩哪 萬一不好 這也是我的命運不佳 夫人倒不必怎麼傷心 須知西方為極樂之國 脫却紅塵 登彼仙境 誠為無上之幸福 古人云 一棺附身 萬事都已 我若能長此一往 未始非我之造化 我聽其言語悽慘 知他係為病魔所致 遂極力的安慰他道 說姑娘你說的這是甚麼話 誰沒有個天災病業 我必極力的給姑娘診治 盡人事以聽夫命 萬一不幸 末了之事 我必當盡力給姑娘辦的 尚望姑娘將此未完之事告我 我心中好有個頭緒 霞碧聽頭 方要開言 不免先歎了一口氣 心中似合有無限之悲慘 着向我說道 說夫人哪 我平生並無仇人 所為仇人者 惡我姐之仇 而並仇及于我者 我姐妹幼而喪父 我母未能守柏舟之操 失節再醮 我姐妹之厄運 即由此日而來 我繼父有一姪子名登特 陰詐險狠 無惡不作 他見我姐容顏秀麗 遂有意欲為禽獸之行 我姐見其心懷不良 遂極力的防備 他因不得如願 遂懷恨在心 後來過了一二年 繼父居然一病而終 (未完)

善治目疾

効力卓著

用法簡易不痛不癢

井上博士ノ 老篤眼藥

為拭目之用備有消毒藥布特新式點眼器定價大瓶廿錢小瓶十錢有名各藥店之皆有

本舖 東京 大阪 山田安民藥房

農商部註冊給獎 ● 奉天警察廳發給告示嚴禁假冒 ● 奉天巡按使化驗

老福順堂藥房

外城函購郵費本堂承認不通滙兌之處郵票亦可代價並無折扣

本堂各地均有經理處以便病者就近購服惟限於篇幅不便登載

清胃化積丸 本丸專能消化積聚強壯脾胃凡治胃腕疼痛膨悶脹飽嘔吐惡心氣鬱食滯噫氣吞酸腸風便血宿食不消赤白痢疾五臟之積六腑之聚癥瘕痞塊多年痼疾消化力弱飲食無味大便秘結氣逆不舒胃中煩熱脾虛泄瀉反胃倒飽胃寒噦逆等症每副六角五副二元五角十副五元

專治咳嗽藥 本藥專能止嗽定喘清肺化痰凡治五勞七傷諸虛百損肺氣管喘息肺細胞膨脹肺癆肺炎吐痰吐血喉頭炎肺結核胸脇刺痛惡寒壯熱以及感冒傷寒操勞過度諸般咳嗽無論遠年近日男女老幼服之無不奏效如神也每副定價八角每半封五副定價三元每封十副定價六元

虎骨熊油膏 本膏專能追風散寒開瘀止痛通經活絡舒筋和血凡治四肢不仁肚腹疼痛腎囊潮濕小腸疝氣赤白痢疾腸風便血婦女血癥血瘕子宮寒冷經期之先小腹作痛腰腿痠困產生之後惡露上攻瘀血作病小兒嘔吐惡心腹痛偏墜以及諸般積聚風寒雜症每大張六角每小張三角

參茸百補丸 本丸專能健胃強身興陽種子補血培元理氣固腦凡治身體瘦弱形容枯槁陽痿不舉舉而不堅精水清淡不能種子夢遺滑精陰虛盜汗夜中無眠多愁易怒腦空健忘耳鳴眼花精神頹靡心慌頭痛及男婦老幼一切血虛氣衰等症每小匣藥二兩價二元五每大匣藥五兩價五元

寧坤至寶丸 本丸專能調經和血排污生新滋陰種子順氣安胎凡治經痛經閉瘀血作病癥瘕痞塊赤白帶下子宮虛冷惡露上攻氣血兩虧諸般癆瘵氣凝血滯四肢痲木陰虛盜汗血崩小產敗血結塊臍痛便血胎動不安血下不止月經愆期月經早至以及胎前產後等症每匣四副定價二元

參茸甘露酒 本酒專能驅五臟之沉寒除六腑之痼冷補虛暖腎通經活絡凡治左癱右瘓半身不遂口眼歪邪四肢痲木中寒腹痛小腸疝氣腸風便血風寒入腦等症每大瓶價三元每小瓶價四角再參茸甘露酒藥料盛以木匣內有製法票單依法炮製與本酒氣味功效毫無差異每匣價二元

本藥房開設 奉天大南關大什字街西路北 中國電話一百七十六號

老鵰牌 精製煉乳

本牛乳幼兒服之最足壯健身体可謂天下第一之食品

本行除照一般銀行例辦理一切外尚注重各項事宜如左

一所有辦理存款務以親切叮嚀為宗旨

一放貸及匯兌事宜務主簡捷以餉顧主

一凡放貸將各種公債票為抵押者息率格外從廉

一凡各種公債票照市價從優交易

一兌換金銀小洋事宜照市價格外公道以廣招徠

中日合辦 正隆銀行

總行 大連大山通 安田善三郎 電話長六八一番

旅順舊江町 同分行 電話長一一五番

營口元神街 同分行 電話長二一二番

奉天小西關 同分行 電話長日二五二番

長春東斜街 同分行 電話清長一一七番

開原大街 同分行 電話長一六一〇〇番

我手裏拿着的

是甚麼盒子啊這就是打日本運來的

双美人牙粉 的盒子啊

大醫學家曰人的身躰上最污而不潔者口中是也夫口腔裡部實能繁殖細菌千千萬萬若不洗刷一晝夜而取其口中唾液注射於兎之躰內越七天必斃的故曰口中牙隙必要勤洗切切不可怠懶的凡刷洗牙齒必須牙粉而牙粉種類不遑枚舉其中能除污去菌者唯有此

双美人牙粉 耳

所以我勸諸位使用這個双美人牙粉也

到處有發售請就購之試之

双美人香粉 双美人洗臉粉 總經理 奉天 營口 寺庄洋行

瘦者能成肥胖

無論瘦弱之男女如欲加增十磅重量者須于每膳時服首穀藥片一枚其功可以立奏先將身體重量試明然後服以首穀藥片二星期後再試身體重量即可知其益在他人之言論不足為準惟以天秤証之輕重自可顯明總之如照法服之則二星期之後定有五磅至八磅之加增也且保豐潤堅固之肌肉首穀藥片與所食之物同時運化將其肥質造成稠紅有力養身補體之質入於血道不服該藥片則所食之物一無所用服之即能補養身體加增新肉此藥性極妥善價亦頗廉

東三省首代理處

▲奉天、中西大藥房、大德生藥房、慶元永、歐美藥房、同仁藥房 ▲海城、華西藥房 ▲遼陽、天錫成號、慶麟長 ▲大連、華西藥房、德記藥房、天和藥房、華泰藥房、濟仁藥房 ▲新民府、天益長 ▲安東、東益增遠 ▲鳳凰城、西增遠 ▲鐵嶺、裕和盛 ▲公主嶺、三合公 ▲長春、興亞藥房、均泰號 ▲吉林、五洲大藥房 ▲哈爾濱、天豐厚、世一堂 ▲阿什河、大德生 ▲溝邦子、寶善藥房 ▲牛莊、中西大藥房、益增遠 ▲錦州、仁濟大藥房、山海關、泰西大藥房 ▲寧古塔、及各處大藥房洋貨店均有出售

每一瓶四十粒英洋一元五角每六瓶八元運費郵費一概在內

上海博物院路十七號 中國總批發處 英國倫敦 美國紐約 新順發洋行 首穀藥局謹啓

滿鐵路公司奉天市內營業所

本號現在奉天大南門裏各埠銀

▲歐洲戰事講壇出版預告▼

各埠大藥房及洋貨舖均有代售

在日本大小各學生全是喜用M牌球丸

M牌樓皮球是品質善良價值從廉所以各界歡迎

發賣元 大阪高島町四 飯田商店

粉末 錠劑

專賣特許 レスピラチン

適應症 加答兒性肺炎、慢性氣管支炎、急性氣管支炎、流行性感冒喘息、百日咳、等症最奏奇効、

本劑曾蒙佐多、坪井、緒方三醫學博士及神中醫學士之實驗証明

時約 東京 三共株式會社 乾保之助 大阪 小野市兵衛 中村合名會社

新梅毒藥 內用禿頭病 軟膏

本社製劑第二期之梅毒投以（撒路八路散）撒路智路散汞沃度加里等藥末易治療之患者以此藥注伊不洛射之獨能奏効迅速且已排除具有（夫主盡）臨床使用上之諸缺點而增大其力効

本軟膏對於梅毒性各種之皮膚疾患爲最効之靈藥不特與市廛發售之各種梅毒藥其揀選迥異並有對於難治之下腿潰瘍及各種癜痕性之强硬疑結善奏其消解之偉効如夫圓形禿症（臺癬禿）以此敷之其効驗之確卓則更爲世之王者矣

合資會社 大阪化學研究所

大阪東區內平野町二丁目 電東三六〇七 振替大阪六〇九八東京一六八六五

說明書● 無料送呈●全國各地藥房皆有

九重香皂 芝蘭香皂之本領

世界之良品種類固多然未見有價廉而物且美者惟敝店之芝蘭及九重香皂則蒙社會諸君已贊揚稱許廉價中之美品矣如問本品因何價廉若此而能製成亦有以也蓋本皂自發賣以來雖數十年亦皆按一日之標榜酌用原料之多寡兼注意於衛生美容之方法攷日新之學理究積年之經驗精造佳製故此出類拔萃而售以最低之價值遂致信用需額具各發展其製出之物品亦因之日見增加工資既可節儉原料採辦大宗亦較少數省費多多矣而且如裝飾香料等項凡無益於實用者盡皆却之始得達到中外愛用之目的若照其品質與西洋皂之一元上者比較以亦毫無差異其價格則不過僅收十分之一耳

本香皂不但於衛生及美容有益即於經濟而論之亦可爲最著者也再者敝場設有最新之機器用老練之技師監督無數之工匠其活動勢若手足至荷物之作成不知經幾次化學之試驗惟圖愛顧諸君之適意並希衛生美容之卓効本皂自發賣以來日雖尚淺然能超群之特色不第南北滿洲即俄境山僻之地亦無不聞知而各地已皆設有代售處矣

此以上所云即本皂良美之確實証據也

東三省總經理 奉天營口 寺庄洋行

今有奸商利徒仿造本品之形式僞造假品以欺魚目混珠希圖漁利願各界賜顧諸君須認明封上註明之春元賑子局製造之芝蘭或九重香皂牌號購買庶不致誤

美容藥料

花顏水

有一少女云予天性膚黑 加以面皰雀斑種々叢生 不禁其醜嘗購各種藥水且晚塗布以圖轉醜爲美 而迄莫有微効每晨起對鏡自嘆生爲女子 貌陋如此生亦無益如有能除此患者千金亦非所惜世 偶有人告曰近坊間售有美容藥料名曰花顏水不特能醫面皰痤痱暗瘡雀斑酒刺粉刺痤瘡紅白點晦色油光瘰癧汗疹頑癬等症用之日久則肌膚潔白細膩 轉醜爲美神効奇驗實從來世所未有幸試一試一也●予聞之甚喜即先購一大瓶試以塗布臉面未幾面皰雀斑漸々消去肌膚亦覺稍白大喜又購大瓶一打日晨昏塗用不懈今則肌膚欺雪艶奕異常殆如別人由是愛好花顏水不啻雌身以謂吾之有今日實花顏水之賜也 嗣後每遇人必陳其奇効以廣其傳此不特同病相憐之情亦聊酬謝于花顏水之微意耳 並無論男女莫不以肌膚潔白細膩爲佳在女子尤然不幸面顏色污黑則在稠人廣座中往々爲人所指笑垢辱 雖擁巨萬之財身擁錦繡之衣食飽山海之珍而迄亦恥絕無快樂之一日 凡世之欲肌膚潔白者迄購用花顏水以發揮天然之美爲可

●吾顏艶美如此莫非花顏水之効

發售本舖 大阪 順和堂大藥房

經理所 天津 東亞公司大藥房 漢口 小浦本洋行 奉天 大德生藥房 營口 中西大藥房 青島 鼎順泰

價目 大瓶 洋一元每打十元 小瓶 大洋五角每打五元 試用瓶三角五分 各埠大藥房與洋貨舖均有代售就近採購爲幸

獅子牙粉

身体髮膚受之於父母敢不毀傷孝之始也

健康寔是爲人生最大幸福。而亦忠君孝養之大本也。

不謂共和國教科書乎、「頭宜常沐。身宜常浴。髮宜常梳。牙宜常刷。」

牙齒是身體第一關門。而亦出入諸好歹物之關門也。牙齒日陸强弱直關乎全身之强弱。故常用品質最良價錢最廉之獅子牙粉。維持牙齒清楚。即諸位終生可以得健康及幸福也。

本行 東京 小林商店
分行 天津 漢口 上海 小林洋行

印刷所 華商印書館

發行所 泰東日報社

東三省新聞

▲奉天▼

●段按使注重通柳聯合防勦

段巡按使會通化柳河兩縣區域南北毗連丁茲滇亂聲中地方黨匪尤易勾結爲患必須同力防勦方免竄擾通化知事潘德荃報告該縣轄境三岔子一帶現在起有大幫股匪除商同邵伸山防營管帶撥兵會集鬮警勦捕外惟北通柳縣並請令飭兜擊毋任漏網等情合之無事聯防有事聯勦方法甚是當行知霍耘溪知事懍遵并諭將如何聯合防勦之處迅行覆報云云（至）

●段軍按維持民食之根本策

本省因去年秋收歉薄雖經設法救濟無如外人通商地點仍不免雜糧輸出聞段軍按現擬照稅務處所訂防穀辦法規定如下（一）於禁運前一月通知外國領事（二）以米麥等食品爲限如大豆麻子等仍准外運（三）期間以秋成爲度（四）有在通知前購訂糧谷須先期赴該管道署存案方准外運（五）當轉爲照會外領接洽云（平）

●周總長銳意于東三省之實業

京函云農商總長周子沂上卿對於東三省之實業頗持銳進主義日前將三省實業範圍內應行急進之件擬出條欵繕摺入請以便著手進行云

●張師長面陳要公

二十七師師長張雨亭氏月前奉命晋京於日前返奉已誌本報茲聞該師長自京歸後尚未與段上將軍接洽一次所有在京面商軍事亦未報告故該師長於十九日傍晚晋謁段爵帥備陳在京所議各節直至七八句鐘方始返司令部云（青）

●各道高等分廳將實行籌設

設立高等分廳章程早經中央頒行祇以經費難籌故迄未設置昨據法界人云高等廳沈梁兩廳長現因中日雜居制業已實行分廳之設未便再緩當商請段按使設法籌撥經費擬在遼瀋東邊洮昌三道署各組織一高等分廳以維持司法之制度刻已經段按使照准據情轉咨司法部鑒核俟奉批復照准即可實行籌設云（平）

●張處長整頓警政之辦法

全省警務長張宏周氏以本省五十四縣警政業經一再派員調査其應如何整頓方法胸中已具有成竹因是將整頓進行手續通令照辦如下（一）各屬警額酌盈劑虛務令一律平均分配不得稍有罅漏（二）警餉不足之縣治將盈餘之處照數提撥化除界域（三）城內及四鄉警士統合歸入教練所輪流教練或有鄉警不識之無成績素優擊賊崇奬存記有案者一休改隸游擊警隊（言）

●辦理平糶近訊

奉省辦理平糶屢誌本報茲悉前由張道蔭驄長奉按使諭由災區善後借欵項下撥出二十萬元分赴吉林熱河等處購運糧石先後批到即以財政廳爲平糶總機關并擇適中地點出售以平市價云（平）

●運輸藥彈赴黑防備

段香岩上將軍以革命黨宗社黨等潛入東三省甚夥而黑省彈藥缺乏故日昨將子彈五千萬粒解往黑省云

●肅政史奉派東來

據京函云前都肅政莊蘊寬請准極峯派員分往各省考察一切政治東三省業早派有王瑚肅政史不日東來嗣以莊都肅政去任張貞老履聽復行薦委新肅政史曬五到任張都頭以史公熟悉東三省情形擬行改任未果王君故日昨到省先查黑省折而吉奉公畢返京云[redacted]（言）

●新民匪患勦平

鎮安上將軍段香岩氏日昨據新民縣知事廖錢如詳報謂前時境內大家窩子地方起有胡匪三十餘名捐搶商民甚形披猖經飭派二十七師一百七團第二營前往勦捕未及一時將匪勦除竄入他境云（祿）

●洮河開濬有期

洮南之洮河年年泛濫貽害閭閻而尤以去秋爲最烈故洮昌道尹王耕木氏據該縣知事夏仲綸報請籌欵修濬河身毋使泛溢等情業經轉詳段香岩兼按派令測量員舒斌忱劉質良測勘共需經費二十萬元除由本地籌措十萬外其餘十萬准由財政廳給發因之該河工程之開始至遲當不出四月現正預備着手云（至）

●張守典宣告無罪

錦縣警驗組私分卡々長張守典去歲春間過有私運鹽販邢三即欲抓獲被其棄鹽逃逸遂赴總局捏控該卡長得賄千元當即撤差送交縣公署處罰徒刑四年張守典不服上控訴經高等審判廳詳細調查並無受賄証據昨由某法官判決將案撤銷宣告張守典無罪云（祿）

●覆試認眞再誌

遼陽公學校中師兩級生覆試畢業異常認眞業誌本報茲聞該覆試員將伯炎于日昨回省據稱第四日所考者爲數學修身第五日爲理化博物第六日地理法制經濟法制試問爲國家之要素安在試列舉而說明之經濟試問爲經濟發展之要件安在試列舉而詳陳之地理試問爲試述下記各地之省籍位置繪圖以說明之義縣沙市鄱陽湖湊湳嵩山又另壹題東三著名之江河有幾商埠有幾試詳述之又另壹題都會生成之要件安在試詳述之云云聞諸生學有本源對答極優經將君將試卷携呈教育科大蒙嘉奬該校辦有成績云（至）

●西豐警長調任科員

西豐警務長于星五自任該縣警政以來對於地方之職務積極進行頗著成績經全省警務處長張宏周氏派員再三往查知爲難得之幹材且該員熟悉奉省警務情形故特調委爲處內科員藉資贊襄擘畫至所遺警長已另派東洋警監畢業生施彬鑾前往承乏于日昨稟辭履新去矣（至）

●楊廠長公畢旋廠

軍械廠長楊蔭閣奉鎮安上將軍段香岩氏飭開接准陸軍部行知滇黔亂事未平所有前敵各營需用軍械極夥亟應源源接濟以利要需故派令該廠長前往爲第三次之批解業將所解鎗砲如數押交部中于日昨回省稟報軍署銷差回廠云

●蓋復輯臨局長易人

財政廳長張道藻氏以蓋復徵收稅捐局長邵吉生及輯臨局長王鳳閣現均期滿調省另候差委所遺蓋復局長壹職業經委任前海龍知事今右泉至輯臨徵委分奉知事李樹方分往點辦故該兩君于今晨奉委稟辭云（言）

●馬鎮守回防

東邊鎮守使馬藤溪氏前因請領槍彈加以防務事宜晋省謁見段香岩兼按使商完竣並將槍彈領到于十九日搭乘滿車回防云（祿）

●敎養工廠廠長委定

警察廳敎養工廠廠長陳祝三呈准辭職遺席雖有多人逐鹿並該廳助理員張俊忱百般運動均未能達到目的昨聞已委馬路稽查崔鳴先接替聞已到差視事矣（青）

●屠獸塲長易委

第一屠獸塲長趙素堂不知何故被警察廳長宋氏降爲馬路稽查員所遺一席經該廳總務科長李濟川君保荐李某接充聞已邀宋墨林氏之許可于日昨加扎委任云（青）

●石旅長奉令晋省

洮遼鎮守使所部騎兵第二旅旅長石德山奉吳興權鎮守指令辦理某項軍政晋省與當道磋商以便進行茲聞石旅長奉令後於日昨乘坐滿車到省謁見段香岩軍按商議一切俟辦理就緒即行遄返云（祿）

●通飭各校注重體育

公署教育主任謝蔭昌氏以奉省與學有年于敎育一道殊見講求且際茲天演競爭世界一般國民尤非强健體育不足以圖存此次陸軍部提議軍國民敎育案已在敎育聯合會通過故日昨通飭各校于體育一道特別注意并擬教授期間亦應加多以養成一般軍國民之資格云（平）

▲海城▼

●清丈委員更調

清丈局在海邑收價放照原經吳委員及强委員辦理嗣將强委員調局改委安東縣收價委員韓硯農君接辦日前來海接事即赴鄉催收勸諭領戶繳價領照以重國家正欵且保產業是以各領戶每日繳價領照者絡繹不絕該委員如此勤慎力行催收地價自能易易焉

▲營口▼

●商會開會誌畧

昨午十鐘時商會開會李總理郭協理及坐辦議董俱蒞會首由總理李序園君宣告開會宗旨謂奉全國商會聯合會奉天事務所來函查本事務所原定簡章常年大會於每年四月舉行須先期通告現在時期將屆自應提前通知爰定四月十五號即陰歷三月十三日在本所開常年大會藉以集議各案而收聯合之効此次大會其緊要之事極爲繁劇如特種營業稅等種種名目皆於本年內悉數實行且新商會法業經頒布各會均依法改組本所事同一律凡關於內部等事應如何籌辦尤爲切要應[illegible]各會公推代表屆期與會以資解决相應函請貴商務總會查照希將代表姓名早日函報到所等因經衆議董協議擬公推會通錦商號呂君爲代表與會議畢已逾午十二鐘矣

●調查員行將來營

縣公署奉巡按使飭開各縣知事吏治之賢否亟應派員澈查以澄吏治而昭激勸茲委分奉縣知事戴瑞珍前往各縣調查一切戴委員諒不日即可抵埠也

▲牛莊▼

●師長施賑

陸軍二十七八兩師師長張雨亭馮閣忱查牛境一帶村屯被災甚重雖經設立粥廠恐日期不能延長災民徧野不堪設想經該師長施賑洋一萬元發交海城縣署以備接濟災黎各災民無不稱頌其德

▲蓋平▼

●換契展限

縣公署前出示佈換契紙業誌本報頃聞奉財政廳飭粘換契紙至民國四年底爲止早經公布在案爲体恤民艱起見由文到之日起再展緩三個月縣公署奉文後已佈告周知矣

●上丁祀孔

陰歷二月初八日爲春季祀孔之期而縣知事赴省未歸故承審員富君爰例祭祀帶同敬禮官並邀集警學界人員於是日午前至孔聖前舉行祭禮云

▲大連▼

●推廣電燈

本埠滿鐵會社電氣作業部擬在柳樹屯設立電燈局近已派人調查該屯約能安設電燈二百餘盞至金州城內能安設電燈多少尙未查竣決定先在柳樹屯設立電氣作業分所約在本年六月即可實行云

▲千金寨▼

●商會改選會長

千金寨商會因辦理未得其人致會務腐敗弊端百出三月十二日改選大興隆主任王賀忱爲正會長德義厚主任王佩琛爲副會長想王賀二君精明幹練任爲該會會長商業上當必有一番振作矣

▲安東▼

●防營習操

駐安巡防步五營每屆冬令因日間時晷短促又兼天氣嚴寒且江冰封固冬防吃緊故必停止練操現因春晝日永氣候融和每日仍照常習操云

●投考甚稀

學績試驗道試之期已定四月上旬由縣分別甄錄核准選送現在爲期已迫而報名投考者數甚寥寥安東爲東邊首縣報名者僅僅一人訪之隣近各縣人士皆云一人尙無由此觀之則屆期投考者恐難足額也

▲黑山▼

●注意外僑購買田產

縣公署日前奉按使通飭略謂查國際公法載明未入籍之外人不准購買房舍田產近年朝鮮人民遷來東省僑居者爲數不少若不嚴行調查難免私買田房等弊以此引起國際交涉等語曹知事當遵照通令立卽轉飭各警團確實調查有無此項情事詳細具報以憑彙轉云

▲錦縣▼

●楊典獄長治錦之條陳

錦縣分監獄未設立現已派委新民典獄長楊明理籌辦該典獄長對于錦縣之政治抱有意見遂條陳段兼按察核施行其條陳之內容如下

一制錢宜收回也錦州各屬錢法至今仍以制錢爲本位當舖自出憑帖市面以之周轉每制錢十六文卽合市錢一百制錢一百六十文卽爲市錢一吊近來外人到錦兌換市帖吸收制錢化銅販賣頗獲厚利查錦錢一吊約重一斤收買資本不過小洋一角化出銅價計值五六角之譜其利已達數倍若不卽將制錢收回漸歸外人消化盡矣西路各屬現用制錢約有五百萬吊國家如欲收回此項制錢既不必籌撥墊欵亦毋庸另委專辦祇費一紙命令責成各縣知事及稅捐淸丈各徵收機關代收運省准折解欵轉交造幣廠加以洋銅隨時製造銅幣壹轉移間國家餘利約在二三百萬元以上以之創辦實業開闢礦產就地方所籌之欵與國家無虧之利若慮變更錢法不[illegible]于人民借貸典質契約諸事壹則著將市錢易銀限定官價然後轇轕可淸决無窒碍之虞

一電政宜擴充也錦縣近擬開闢商埠惟洋雜廠機關既多人民日衆而道路廣壞不整實業固塞不通入境一望卽知爲閉關自守而無開濟者電政一端實急不可緩之圖然此項電政有應官府提倡者有應商民自行積資保其權利外溢者卽如長途電話爲官府靈通消息最要之點而錦縣尙賦缺如此應國家撥欵急籌開辦者一也歐戰日烈煤油價漲一倍錦縣富商設千家機關數十處月耗燈油已達鉅萬商民不知創辦電燈坐視鉅欵輸出此爲商民放失權利國家不得不急籌開辦者二也西路各屬出麥甚多因無機器磨麵聽洋麵輸入車載斗量爲數甚鉅不知發展營業自圖進取應飭創設電燈時附入麵機使以電機白日磨麵夜間作燈壹舉兩得利益必大以上三項外人窺伺已久壹朝攘奪挽回非易惟急圖之

一鑛產宜開闢也錦縣暨近各屬鑛產最富多未開闢外人假遊歷之名處處調查卽欲佔據攙我脂膏我國人民尙猶酣睡不知禍患之來懸十[illegible]眠國家又值多事之秋庫帑空乏無力開採亦不暇提倡新約成立喻以强權侵之益如收回制錢餘利撥欵五十萬元更加積以商股開闢錦屬煤鑛庶京奉一帶用煤不自外購不特利權無外溢之患而于國家財源裨補亦大矣

一工藝宜振興也錦埠所產材料豐富工業一途無人研究徒墨守舊習自封進步甚爲可惜　高等兩廳長有鑒於此故於去冬決議建築錦縣新監力謀罪犯作業之發展以資地方工藝之觀摩近以凍未開不能興工兼之飭令各縣協欵咸懷觀望實爲進行濡滯之一原因現將開闢商埠建築一項工作甚夥所有皮張可鞣也棉紗可紡也絨毛可織也錦玉可雕也豆醬可釀也萬端待辦省爲國家開闢財源之鑑而以欵項竭蹶所限良深惜欵如速解收回制錢一事則鉅欵可籌百廢以興不徒改良工藝一端也

▲義縣▼

●阻撓淸丈

淸丈委員穆某等到義將及數月地戶迭起風潮勒令繳價領照地戶死不承認刻聞各地戶二三百名連絡集會死不領地該淸丈委員派警傳押地戶聞傳而來者四五百名押則均押否則放回吵鬧不止該委員以事難辦理决議返奉再行核議云

▲昌圖▼

●稅局定期會議

北路稽徵專員姚君維鏡前奉財政廳長面諭往各縣稅捐局實行考查力加整頓以策進行凡關興革事宜隨時會議以便提倡故該員定於本月二十一號來昌考核並預知稅局長富沐堃君通飭所屬各分局委員及各分卡僱員屆時齊集昌局大開會議藉資討論以期國稅暢旺云

▲伊通▼

●臺地一律丈放

本縣淸丈分局以伊境土地除民旗驛站外各邊臺防禦衙門向有津貼地畝現屆下鄉行丈之際未悉此項土地應照如何辦法富卽據情詳請上峯以免臨時窒礙遂於日昨奉到批飭略謂伊縣邊臺各防禦衙門除威遠堡門書歸奉省不計外所有上二下二上三下三十八家子靑陽堡門臺等七臺之津貼地業於前淸光緒三十三年派員出售發給各領戶升科執照此次淸丈自應按照普通民有田產辦理等因該分局卽行轉飭所屬各起員一體知照書云

▲長春▼

●卒業証發領有期

南滿尋常高等小學校補習科考驗成績已經告竣現正休假專候至四月八日發給卒業證

●各埠銀行及糧食行市　三月二十日

●奉天　紅小豆　一元一五
高粱米　一元六〇〇
洋麵　三元五〇〇
燒酒　[illegible]元九〇
站人洋　二十四元五
北龍洋　二十四元
香港匯　[illegible]
●奉天錢業公所
鈔換洋　一二二元七〇
大豆　三元三二
豆餅　一元一七
芝麻　六元三五
紅小豆　三元一〇
●開大豆 [illegible]
現銀加色　八錢五六
鈔票換爐銀 [illegible]
羌帖換爐銀　五錢七七
豆油　一元三二
小米集市　四元五七
高粱　三元五四

天氣　昨日下午七點起

▲梨樹▼

●王知事殆難久任

南鎮七十二戶公舉代表張賡臣高文會在省城按署呈控梨樹縣知事王士仁七大欵(一)四門加捐(二)發行木戳(三)安報豐年(四)公債無票(五)私漲王租(六)私放叛賊(七)賄釋巨盜按署批准轉飭洮昌道尹派員來梨調查該代表聞耗鬨動鄉民三百餘人赴縣齊集委員寓所外喧嘩嗚冤經委員善爲勸導各歸宿店風潮暫息吾不知其如何善後也

▲農安▼

●追悼會畧誌

農安七區區官才野愚勛匪被擄得脫後被十區保衛團排長鄧書樓不分涇渭槍斃現經警佐安國祥君洞悉底細親抵該區擬提凶犯未獲僅將該區官形骸覓人抬回停靈柩於本邑西關外鬼王廟義勇祠內詳報縣知事富由知事傳飭全縣警區各界查拿該犯復於三月十二開追悼會以慰幽魂是日軍警商學齊集商務講堂內各佩素花一支由警佐登臺報告追悼會之宗旨次由知事樂紹奎氏及駐農陸軍衛隊一營營長楊聲金氏演說該亡者勦匪罹害各節之苦況一時各界及參觀均合掌贊成此舉追誦追悼詞無不傾耳靜聽其詞云嗚呼子厚不幸陣亡勦匪罹害人豈不傷追想奮勇除暴安良恩君遇害悲斷肝腸昊天昏暗知者愴然僚爲友泣支爲淚漣魂如有靈享我蒸嘗等句念訖均向亡者行三鞠躬禮音樂三奏遠近皆聞知者無不下淚

▲哈爾濱▼

●木石稅設立分局

哈爾濱木石稅自孫文庭局長接辦以來成效卓著惟各外埠分局尚未籌設完竣現聞各分局已陸續派員組辦惟綏芬河分局係華俄邊界出口木石鉅孫君乃以前賓州新甸稅捐分局委員李相臣學識優長老誠諳練堪勝其任委派該處分局長以資治理云

●擬辦方言學校

哈埠地居北滿輪軌交通華俄雜處華洋商務交易多因言語隔滯不能暢適殊屬遺憾近聞第一學校教員金志廉君中華書局谷波石君有鑒及此聞擬組織方言學校教授國文俄日英文以啓人民方言之學以聯中外商情而免隔膜云

●俄官招募華兵

哈爾濱地方遼濶華洋雜處鬍匪出沒無常向賴俄警星羅棋佈地方甚爲安謐近因歐戰方殷駐哈軍警多被徵調陣地所有警察不敷分佈日昨秦家崗俄警察廳招募華人三十名以補警力之不逮俄探訪營日前亦招募華探一百三十名分發中東鐵路沿站偵查匪徒以靖地方而衛商業云

●銀行把持

哈爾濱殖邊銀行自開辦以來未聞辦理何項營業惟賣空買空信托公司得利甚鉅該行依爲正當營業現因王巡按整頓錢法以信托公司純屬賭博性質把持金融關係非淺毅然禁絕將各處信托均勒令取銷哈埠已在禁例該行以取銷此事無利可得是以陽爲裁撤復招搗把奸商在該行後樓照常賣空並聞該行現以此事爲其正業是以有商業知識者莫不以該銀行爲害人機關矣

雜報

▲奉天▼

●巡警濫捕

南關某尼失竊之案指定匪人六名爲經三與巢某長派警抓獲到署匪刑拷問均受重傷其所拘之人多係良民而巡警下屯捕人時尤有種種不法舉動致惹鄉人大動公憤昨早有男婦五百餘人到警廳門首伸寃並請保釋聞該廳長已允派員查辦倘果寃抑定行釋放云 (進)

●解鈴繫鈴

小東關大什字街迤北住有孫姓小女年及笄被同院居住之孫姓婦勾引就近同姓大炕天荒是破孫姤因下体受傷未敢旋家爲孫媪得知並擬將女回家時痛加打楚該女憂急交並遂託令韓婦向母緩頰緣母亦重聽將女覓回故該婦居間得以完全無事昨夕躬偕孫姤還宅母與女各相向而哭云 (至)

●虐待兒媳

城內鄭姓家僅壹子愛如拱璧現年十五在某校肄業因其專心致志故雙親溺愛之尤篤近因娶媳趙氏貧而貞潔不喜豔裝爲子所不願致成壹方反目詈毆交加而氏則逆來順受不改常度仍然俯首承睫順事夫子豈知乃姑非人由是大事虐待壹面嗾兒離妻獨居致逼趙婦日夕泣涕將家往返復禁歸甯日昨又令其子回家管束云 (言)

●持械行凶

小西邊門裡迤南基督教前胡同住戶李久祥之子欠比鄰蔡某小洋十五元屢次催討李某抗不償還蔡某勃然大怒持鐵鋤一柄直奔李久祥家中意圖行兇經李之同院居住人楊某將鋤奪下百般勸解乃由李某交出小洋十元暫行了結云 (古)

●身死何速

大北門裡華茂車廠搭住之人力車夫萬子清山左人年可而立膂力方剛秉性強悍輒與人忤因其御車也行駛之速愈於儕輩由是氣體之中迭受損傷而已亦不自覺昨晚十二時忽患急症未及醫治卽行斃命雖曰係何病症不得而知要亦平日間有以致之也 (古)

●以身殉母

小東關小津橋附近住戶童姓有女年方及笄曾在某女學校肄業學問優秀品行端正詎料日前其母某氏因病逝世該女生痛不欲生竟于昨晚吞服洋火頭隨其母歸泉下去矣 (祿)

●請離不許

城南李王堡農民侯德福去年六月間憑媒聘娶同堡趙姓女爲妻詎該婦過門以後不守婦道與某無賴通奸日久情熱不時歸寧暗定離婚之計昨已來城在地方審判廳控告經承法官判令歸家安分度日不准妄爲云 (祿)

●招領人物

小西邊門外警察第六署警士永謙日昨值班時在崗位拾得綢用掛一件待候多時無人尋找當卽携回署報告長官現在出有佈告粘貼署外令失者速卽具保領取云 (祿)

●額外勒索

城東東路第四鄉李二十寨村之徵收局分卡々員李鴻軒欺詐鄉民額外勒索日前李同巡役在界內劉某家中浪繳訛詐洋五十餘元郎某家中欺壓錢四十餘元劉王郎三家不敢聲張然于稅政前途恐不免留一惡名也 (祿)

●名伶留演

北京著名藝員李玉魁現擬揚名于上海故于日昨特乘京奉瀋車由京赴瀋假道天適爲會仙茶園々主聞知以厚金聘請留演三日以資發達生意聞已邀該伶之許可不日卽可登台奏技云 (青)

●事主垂斃

城西某村屯住戶楊萬九昨夜有胡匪十數名各持短槍向該住戶射擊擊傷楊萬九勢將斃命匪卽闖進屋內搜索一空且將豆餅十餘塊紅糧石餘一併用車載去及該匪等離開住所方敢出戶報告然匪已遠颺無踪矣 (青)

●警士慈善

昨晚七鐘學務公所門首有八十餘歲之婦人在該處臥地求憐勢將待斃適被該地警士瞥見向前扶起雇車一輛將該婦載赴棲流所藉資保護而免不虞彼時觀者如堵莫不贊該警士慈善堪嘉其功德爲無量矣 (青)

●拐款潛逃

西門臉源興齋靴舖櫃夥何某性嗜嫖賭大事揮霍以致債務纍々何某無計可使乃于日昨將該舖所售之款竊取八十餘元携帶潛逃至次早經該舖執事查知然何某已杳不知其去向現正與何某之承保人某甲大起交涉云 (平)

●夫也不良

南關祥樓後胡同後住戶魏某早業泥瓦匠近因營業不佳無計可想乃頁逼令其妻馬氏作皮肉生涯馬氏素守貞節不願操此賤業魏某竟用木棍將該氏頭部打傷呼號之聲慘不忍聞幸鄰同院找到崗警大加申斥魏始悔悟云 (平)

▲婦人亦知慷慨赴義 (湖北)

鄂省王將軍因沙市防軍於本月四號緝獲女黨人五口在行李衣箱內搜出炸彈炸藥等項危險物品並黨魁孫文所發憑照訊據該女人供稱伊等同黨共一百餘人均係黨人學生由孫文在日本香港等處招集編爲女探隊僑裝旅客專運軍火等項赴內地各省接濟伏匿黨人並刺探軍情故特通電各省注意偵緝俾免混入爲患本邑軍警各機關接准前因當各遴派得力偵探在各輪埠車站一軍嚴密查拿云

▲詹溫案已解決 (上海)

公共公廨中西會審官因對於黨人詹大悲溫楚珩引渡問題彼此爭持不決分電外務部及駐京公使請示遵行已詳前報茲得本埠官廳消息此案現經外務部與駐京公使團磋商就緒大致以現值雲貴發難黨人躍躍思逞詹大悲等爲反對政府劇烈之人此時未便稍有鬆縱該在上海租界西牢暫行收押俟雲貴事定再行判決

▲烈婦乃出一妓女 (山東)

山東趙家莊民商鼎勳家稱小康乏子嗣乃於勾欄中納一愛姬楊氏頗稱娟好不料商鼎勳竟于日前病歿其妾年方花信深明大義當其夫主病時親奉湯藥殷勤備至且守侍左右衣不解帶者十餘日主人長逝時一切殮具皆手爲料理禮成乃暗歸已室仰藥圖盡當經家人查覺百方醫救而氏守志甚堅拒不受診謂其家人曰女子從一而終古有明訓予雖卑賤竊崇斯義遂從容就死以身殉焉吁當此婦德墮落之日竟于幼年姬妾中見此貞烈之舉若楊氏者可以風矣

▲澳門破獲黨人軍用票 (廣東)

廣東駐澳交涉員盧宗縉密電軍巡兩署云查得前任開平縣知事胡鼎男現受朱執信委任爲四邑總司令與梁覺幻在澳門新馬路開設天成印務局以爲黨人機關經于勸日商請葡官派警會往該店緝捕適胡鼎男他往拿獲吳榮元湯貞祥等二人並搜出軍用票一大箱約數十萬張又僞委狀多紙一併交解澳門華民司收押訊究查該軍用票式樣計闊五寸長三寸紅綠二色套印面繪交五陸軍旗及國旗下繪圓形嘉禾中刊共和二字中書軍用票三字背面書臨時軍用票兩旁列有軍用債票字樣中列條欵四(一)此票發行之後凡在軍政區域內商場市面均依銀毫一律通用不得違抗及低折(二)此票俟軍政府成立後由總司令轉詳政府如數償還以一年後爲期再換給通用紙幣或公債票(三)此票在軍事時期俱照銀幣通用並可完納稅項公欵經收人等不得違拒如有不遵經查出或被告發卽行從重處罰(四)有存此票至一萬元以上者給予頭等獎章五千元以上者給予二等獎章一千元以上者給予三等獎章俟軍政府成立後照給以資鼓勵末書粵軍總司令理財部民國年月日字樣云云現盧交涉員業已晉省面陳一切聞由軍巡兩署照會葡官請將該黨人引渡赴粵懲辦矣

●逆侄毆叔

大西關熱鬧街後胡同住戶有王麻子者以經營小販爲業素性悖亂打父毆兄無所不爲日前晚間在鄰右某戶輸錢甚巨其叔王文元恨其欲綑以家法詎王麻子大肆野蠻將其叔捽倒飽以老拳甚致頭部青腫鼻口流血幸經鄰近多人力勸方能壹時勞解者咸抱不平 (平)

●別有懷抱

城北大窪村農戶周姓有女小花年可十八九情竇早開與工人李二已不知暗渡幾次大有車來賄遷之勢爲其母氏偵知立謀諸夫字與北關橫街北胡同劉某爲室親迎有日周女不願背李而嫁乃效卓文君私奔故事于親迎之前一日明目張胆與李雙雙叩拜天地奐其時父痛在床昆仲末如之何迨昧爽劉姓綵輿往迓悵而返聞已控諸法庭至如何判斷俟訪再誌 (平)

▲海城▼

●粥廠失愼

邑北板橋子村設有粥廠壹處昨十七日該粥場因煮粥煤不敷用燃燒木柴值大風吹以致煙筒噴火燃及粥棚彼時失錯風威風助火勢遂兆焚如更燃及草堆約燒壹萬餘斤幸經衆人撲救未致燎原現在該賑濟人員李香九王仁山來縣詳報被焚情形請示核辦云

●胡匪正法

縣署昨年查獲胡匪曲洪福楊春風二名已經訊判罪狀昭着法無可宥于日昨飭警將該二犯押赴法場處以鎗斃之刑云

▲營口▼

●輪船定期來埠

時屆舊歷仲春遼河已開輪船近日將啟輪來埠昨肇興公司接政記公司來電云生利輪船准舊歷十九日由龍口抵埠依舊排班航駛登龍各岸仍歸肇興公司代理故近日埠內商號皆將輸出貨物捆送肇興倉庫以備裝載商侶之回籍者亦皆整束行裝專待買票登舟云

▲牛莊▼

●防軍回牛

駐牛右路巡防馬一營左哨々官房壽生近因胡匪出沒滋擾經該哨官派馬隊多名按村查訪以保治安該防軍于昨晚全隊回牛暫欵俟訪知匪徒踪迹再行往剿云

●販買婦女

牛境因年景不佳貧戶度日維艱多有典妻賣子以資生活者近聞由邊外來有人販多名在牛街私買婦女販賣北城以圖厚利日前李向忠之女年十六歲業經字人今被該販高價買去東關寶興店暗留名現經呈控若不大加禁止將來于風化必大有妨害

▲大連▼

●查獲嗎啡

我國自禁烟以來壹般奸商爭購嗎啡私行運販希圖厚利雖官府查禁森嚴亦不能竭照其伎倆本月十五日午後四時頃火車二站有比露酒箱壹個將裝車北運海關人員某見其行跡可疑開箱檢驗搜出嗎啡若干磅卽行繳關充公云

●餅豆行情忽漲

本埠大豆豆餅行情前幾日非常跌落已誌本報昨日忽見提漲現豆由三元二角五六錢至三元三角五六現餅由壹元壹角五六錢至壹元二角四月期豆三元四角三分五厘五月期豆三元五角七分六月期豆三元五角七月期豆三元五角五分均較前日提漲八九錢云

●投濱車自殺之駭聞

本月十三日上午五時有大連滿鐵線路工人某甲在北崗子間鐵軌之旁發現日本男屍一具姓名不知查其致死之由必係因故甘心自殺報由警官檢驗係日本人年在二十八九歲衣滿鐵之制服其腹部及足部均被車輪切斷血肉狼藉慘不忍睹

▲撫順▼

●監獄暗黑

撫順縣拘押之人犯當前任知事裘炳熙任內非常繁多僅有看守房兩間平均拘押人犯不下六七十人日食稀粥一人只得半飽夜宿涼炕徹宵不得穩睡被押人犯已患疾病塌屆春令陽氣發動該犯人等累累未諗新任知事能于冤牘餘閑對于拘押人犯稍加意否

▲通化▼

●明火強搶

邑北距城四十里陸歷二月初四日晚八句鐘突有馬匪六十餘名各持匣槍及套筒槍由門擁入某號將執事綑綁亂打逼索洋壹千元俟經主任哀求始行釋放乃將該號貨物全行用馬拉去櫃內存手票三百餘元貨物八百餘元共壹千餘元現已報警追擊矣

▲黑山▼

●幸未傷命

城南康家窩棚住戶宋萬起家十三日夜間突來無名步賊三名越墻入院聲稱休息打尖至飯畢卽將宋萬起父子一併綑起用鎗威嚇逼索錢物事主未允該匪用鎗打傷事主腿部匪等視事主傷重乘隙逃匿當報警察分所巡官帶輔臣追緝衆匪杳如黃鶴云

▲安東▼

●醫院擬移地址

安東醫院係本埠官商籌集經費公同組織開院之始院址設在金湯橋右側該地處商埠之中故其營業甚爲發達嗣後遷于元寶山天后宮院內距離市街頗覺窵遠致求診問藥者日漸蕭條今聞醫院執事仍欲遷回舊址以冀發達云

▲鐵嶺▼

●丟失銀洋

據聞日前有本邑商人某甲持貴重品壹件內貯日洋若干交給車站運至大連某處及至到時撿點丟失日洋四十元該商人某甲遂卽在警察署控告云

▲西豐▼

●醫區門前之醋波

本邑三星鎮勞任有李朱氏年近花信貌僅中姿淫蕩殊甚與區巡朴某姘識日久勢度增高該氏所得他人夜合資遂供朴某揮霍無如女也不爽士貳其行朴某又與縣東某姓女有曖昧情事被李朱氏偵探明悉遂在馬巡區所門首大罵朴某負情不止益勸醋甚鼎馬恐多人恐滋事端强拽而去

▲長春▼

●阻撓賣房案判決

日前尚宗睿將房屋賣與德利染房炎有董林父子前來阻攔已成訟案早誌本報判決書下顧係董林橫加阻擾將來仍歸德利染房係明才所買別無他說

●宴請日官

吉林道郭道尹十五日宴請日本在長春及公主嶺等處名機關之長官因之外間傳說謂兩國開懇親會或云有密會議其說紛紛究不知郭尹因新春嘉賓以資外交聯合云

▲榆樹▼

●遺調保安隊

榆城警察事務所警佐王荃芳前赴鄉鎮各區調查警務因北路保安隊原設大八號地方因該處已有石頭城子陸軍駐防特與縣知事議妥裁撤改歸中路駐紮高家僑並將南路保安隊原設圖山子改駐韓家橋云

▲哈爾濱▼

●擬辦貧民習藝工廠

本埠失業貧民爲數最夥雖有養濟所及庇寒所爲之收容然率皆飽食終日無所事事近有紳商多人擬在本埠創設貧民工廠壹所教以各種職業俾將來能自食其力聞其辦法擬請就工藝教養所之地址量爲擴充以期既禪實事又省公款云

批示

▲巡按使公署批示

原具稟昌圖縣民程西鎮等 稟結乃悉此案前經批飭該縣查明詳奪迄未據覆仰昌圖縣知事迅卽秉公併案查實詳復核奪毋再延該民亦應回縣靜候毋庸來署瀆仰卽遵照此批副呈暨抄結均發

原具稟人韓恩波 稟悉此案于錦縣地方審判廳判決以後該民不服何以當時並不請求上訴乃以該廳裁撤致誤期限顯係揑詞謊混耐難憑信着仍遵照前判聽候執行勿庸瀆此批

▲瀋陽縣署批示

王壽魁批 核圖三十餘畝除房園外懇照章起科仰卽取具地鄰並無包套押結再行核辦此批

陶德魁批 稟悉高士屯何恩溥究有浮多若干候委員往勘復奪此批

陸德聲批 來圖弓尺不淸無憑核辦仰卽另送結暫存此批

劉欽此 稟悉候委員查明究有浮多若干[illegible]此批

一圓 一圓影 瀋陽縣胡同金星水火保險公司內 電話六百六十九號 沈家彝 馬廷亮 方大英 譚祖任 全啓

有這麼樣的腦神經病良藥

●睡眠與腦神經

大凡無論誰、到了晚春初夏之交、沒有不很困睡的、然而其中還有怎麼也睡不着的人、臥入被窩、兩點鐘、或三點鐘、甚至有到明天、還依然是不能睡的習慣的人、這是怎麼的緣故呢、這就是腦神經出了異狀的緣故、人的痛苦、大概沒有甚如睡不着覺這麼難受的罷、又像數數兒啦、摩頭甚麼的那些催眠術的法子可到有不少、若是能毅以那樣的法子治好了的、可就不必憂慮因爲是不過一時的發作、然而要已經成了常習的、可就不能有效了、那時應當怎麼着呢、如能快服用島材博士證明、於世界信用最厚的腦神經特效藥健腦丸者、就可以奏偉大的効果了

●頭痛與腦神經

頭痛就是輕微的腦充血症、故而時常頭痛的人、不得不謂之極其危險、且是因爲頭痛、最能消耗原氣、妨害活動、爲人一世中所受其損害之大、眞有不可預測那麼烈害、如是若治頭痛、得怎麼着呢、就得預防上火合便秘這兩樣爲最要緊、防避上火的法子、就像劇烈的運動啦、或刺戟性最强的食物啦、或浴湯過熱的沐浴啦、都應當避迴着、求冷靜的法子、至於愉快便通呢、像吃飯或其他的時候、都須規律嚴正、如早起、早眠、便秘或早起就要便通的癖性甚麽的、爲最好、如吃食中之土豆子、果木甚麽的、都能愉快便通的、然而若是頑强的便秘、就不是這些法子所能治的嘍、像那樣的人、仍然是應當服用健腦丸爲宜、因爲甚麽呢、健腦丸是於直接奏効於腦神經而外、還有愉快便秘淸消上火以治療頭疼之効力的藥劑、

●能力之增進法

像好忘事啦、沒有記性啦、或是思想精力不能集於一事甚麽的、又無論甚麽事物最易厭倦啦、總之思量、就成悲觀、動作就無氣力、這是何故、這就畢竟是腦力衰弱的緣故、這樣人如希望其腦力常常增進、就每天服用健腦丸少許作爲常藥、像這些故障也就沒有了、精神也就明爽了、身心也就愉快了、頭腦也就明晰了、健腦丸者、實在是治腦系神經病的良藥、並且還是增進腦力的一種良藥也、且是飲酒的人、若常用健腦丸、像那最可怕的腦充血、中風、卒倒那樣病症也可以預防不能發作的了、本藥是最有名的東京之丹平商會藥房發賣、代售處、各藥店皆有、價錢由兩角至五圓、種種都有腦病患者請速注意能

最新之治淋藥　內用　淋球

淋球者最新發明之治淋藥也。服之能發生一種特異之化學的作用。而撲滅淋病之毒菌。罔不根治。據方今化學藥學諸大家之言。曰淋球不特堪稱爲藥界之大發明物。抑亦現世紀發明界中之一大發明物也。於此可以窺知淋球之價值。非世間[illegible]可比擬者矣。

（定價 三日分五十[illegible] 二十八日分[illegible]一元五十錢）

本舖 大坂堂島 高橋盛大堂藥房

奉天西站日本郵便局對面

淸快丸總經理處 奉天 **盛大堂大藥房**

●飲食過量●消化不良　●反胃胸滿●慢性胃弱

價十錢廿錢卅錢五十錢壹圓

本舖 大阪江戶堀 猪飼史郎藥房

各藥店均有代售

善治酒刺　藥用　美顏水

費十年間之苦心而發見者

■酒刺 ■雀斑 ■顏粗 ■班癬　一洽立愈如常用之

■色可潤白 ■膚能細軟 ■姿容秀麗其美無比

謝於世之門有信界大眞

本舖 美顏石鹼發賣元 桃谷順天館

本報招募分館代派處廣告

啓者本報自出版以來歷經數年之久而言論純正事體精詳已爲遠近各界所知無不欲購閱本報也故今本報擬欲再施廣充銷路特將現未設立分館代派處之各地另行招募經理員并代派處藉以便利購閱者均得易爲購閱如熱心公益顧代提倡本報欲任下列之各地分館經理或代派處能先自出就近安承保者請即通函或親來本館面訂一切可也茲將未設分館代派處各縣開列於左

北京　興京　西安縣　輝南縣　五常縣　輯安縣　安圖縣　金州　臨江縣　撫松縣　復州　盤山縣　鎭東縣　寬甸縣　柳河縣　開通縣　呼蘭　彰武縣　鎭安縣　寧古塔　康平縣　長白府　阿什河　懷德縣　安廣縣

本館營業部啓

敬謝大西關英美大藥房主任侯鳳崗大醫士聖手活人

余自正月初五染病遍延名醫診治罔效反加沉重淹淹一息不能言語後經友人介紹英美藥房侯鳳崗先生求治服藥立效三日全愈眞乃扁盧復生救世神醫感激莫銘特此登報

中街內金生鞋莊蔣迎禧鞠躬

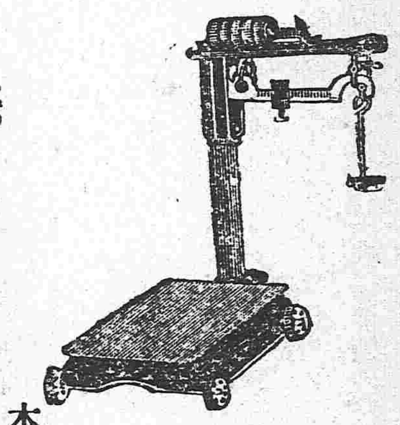

奉天 **藤田洋行**

本店東華門大街電話二三一四

支店 鼓樓南大街電話二二一四

鐵器機器材料　五金雜貨俱全

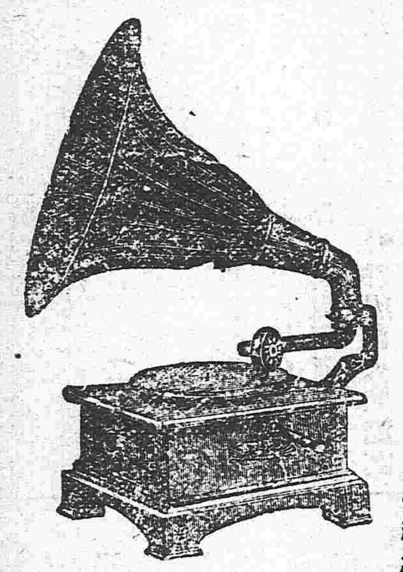

金銀鐘表寶石　首飾高等雜貨

東三醫院廣告

啓者本院自設立以來十載於茲凡來診療者無不審愼用事考察源一經治療藥受病除而蒙各界之信任得以日漸發達茲緣舊址房宇狹窄不足以酬諸君子玉雅特於日前遷移於舊址之北首道西洋井胡同面東大門內如蒙　光顧請移玉該處可也特相聲明以免向左

養腎內補丸

定價　三十日分 金貳圓五十錢　十二日分 金壹圓十二錢　五日分 金六十錢

定價　三十日分一打 金廿五圓　十二日分一打 金十二圓　五日分一打 金六圓

人生於世以身爲主身體强則百事可作身體弱則一事難爲可見身體之强弱一生之榮辱係之矣所關不綦重哉然往往人多失於檢束或思慮過度心血受損或讀書過勞腦筋受傷或用力過分害及四肢或放縱情慾虧於腎水偏於此不求保養之方實難期有健康之一日本主人心存濟世不忍坐觀是以博採東西醫理悉心研究數載始得病是之眞諦遂一治養腎內補丸聊作救人之寶筏精諸以供斯世也夫是藥均係眞正材料効力甚大有病者服之固有除沉痾之功即無病者服之當更臻健康之効如先天不足氣血兩虧神倦體疲腰腿酸軟胸膈膨脹脾虛胃弱氣短痰多勞傷失血下元虛寒陽痿不舉精薄無力手淫失精調養不良其他諸勞百損五勞七傷等症無不奏效如神諸不信者誓之試知余言便之不謬也

村井延壽堂大藥房　總行奉天鐘樓南大街　分行天津日本租界

各埠藥房出售　分行 長春北門外勢旭町　分行 大連市伊町街

過嗣承繼廣告

人民社會集聚衆多乃子孫不斷之原因也今有瀋陽縣界內干河子村住戶趙阿倫缺嗣早故遺未亡人陶氏於春亦亡留遺囑令二女招宗族賢近之姪恩承繼嗣子今名已分定行親子之權其每年祭掃修墓及所有遺留財產均歸恩成承繼概於他人無涉特此聲明登諸報章

嗣子恩成謹啓

俄商秋林洋行

啓者本行由哈爾濱分設在奉天鼓樓北大街路東歷有年所凡有貨物並指定期限意今特由本國運到各種頂上毛氈 大哈拉 毛泥 青口絨 斜文布 哈機布 色印花 機布 布合斜子布 地毯 漆布及轆頭 食物各色洋酒 頂上香濱 草蓆 地圖 白蘭地 飯開 所用物品無一不備 新到眞正美人牙粉羅鍋香皂 雜色香皂各種香水 蜜油 洗臉具 五金鐵器 開墾犁杖 裁縫機器 木匠應用器具 廚房木鐵傢具 俱全 留聲機 千里鏡 西式皮靴 皮鞋 並有頂上小皮底皮 漆皮套靴 雜色漆油各種 紙煙 各樣 磁器 花素茶呼杯盤 一概俱全其餘種類貨物不及備載 新中外紳商加惠垂青一切價目無不格外克己恐未遍知特此佈告

中國電話二百九十二號

滿洲唯一之製皮工廠開張

奉天皮業素不講求若高等製靴及他種用皮無不來自外洋或京津各地不惟物劣價且昂貴今不惜重資聘請出名技師開辦一硝皮工廠所出貨物精良異常而價值又能低廉希各界賜購茲將製出皮件之種類列左

靴面皮　紅羊皮　大芝蔴皮　小芝蔴皮

靴底皮　墳底皮　底皮子　綠底皮

白　黑　羊皮

以外新發明之防水皮（與橡皮同效用不漏水不發滑）機器用之大小皮帶軍警各界用之皮品並彈洗毛皮代辦熟皮等事不惟出物鮮明較之他人且速數倍

奉天小北關 **渡邊組硝皮公司**　業主渡邊佑康　技師宮內重藏

註冊商標

新發明　新案特許三五三八六號

桃牌頂上優品　橡皮靴鞋底出售

奉天盛公司（盛武靴廠）

瀋陽南關務本堂伊宅佈告

啓者余次子文質號蔚彬智識欠缺性又浮浪在法律上已爲準治產者敝宅一切事務向由長子文郁秉管照大淸法律管束然伊浮浪種種行爲如故除由家族另選監護人外恐其在外藉詞招搖交易借貸各事業經通知交誼各處尚恐各界未能週知望衆注意如遇上項事件萬勿受其欺騙所有文質在外辦理無論何事由伊自行淸理本宅概不負責特預佈明

吉房一所出售

本房坐落大南關大什字街東北胡同王府後道西向東大門共房十九間如有欲買或典租者請至大南關燋炸市胡同恆泰皮舖面議可也

本宅主人謹白

聲明遺失會票作廢

敬啓者今敝遺失北京魁元永照付會票一張計元號大洋一千七百八十二元一角一分係廣盛興借成泰永圖書除通函北京掛號詳請商務總會備案飛帖傳知各街作廢外恐未週知理合登報聲明無論何人拾去支取概作無效切切此佈

公世合廣告

奉天煤炭同業組合

撫順塊煤　煙台爐煤　發售　奉天小西門外南大什字街路東　**寶榮公司**　電話日二一五番　中五十五號

本溪湖塊煤　燋煤　發售　奉天鐵道附屬地　**大昌煤局**　電話日二〇九番　中二百四十二號

牛心台無煙煤　發售　奉天西塔大街路北　**三有公司**　電話日二四三番　中二百號

撫順塊煤　煙台爐煤　發售　奉天小西關大街路北　**公益公司**　電話日五四四番　中七十號

瀋陽城東四方台收車牌捐員趙文鐸苛徵農人車捐廣告

向章本縣三套大車牌捐款四元四套八元後經省城總捐局將此款項減輕三套三元四套六元亦竟實行告示報發該員之手伊竟扣留不貼仍照前章徵收後經各屯農人知覺向該員面前分訴該員不但不照章辦理而且照前章多收數目亦收車牌款項除數並未向上呈報雖向上交報亦是無幾如此農民受該員之苛虐苦不可言懇祈上峯調查調查該劣員之弊實衆農民殊深感戴矣

李枝謹白

山左孫文卿　專理男女大小方脈　現寓工部街門前胡同路南東頭第一門

門診 掛號小洋一角 開方小洋一元

出外 掛號小洋貳角 城裡小洋貳元 關廂小洋四元 車力在外

如有親友故舊一概送診貧苦之人分文不取

江南名醫趙練臣由津回奉

男婦大小方脈診病照舊寓奉垣軍署前潤英泉胡同工巡總會西間壁趙寓便是

本店 朝鮮京城南大門通

資本金壹千萬圓

朝鮮銀行奉天出張所　奉天小西關路北

電話日長五二一 五二四　所長舍宅日長三一三

支店出張所　東京、大阪、大連、安東縣、長春、平壤、仁川、大邱、元山、釜山、鎭南浦、群山、木浦、馬山、新義州、會寧、羅南

凡關於銀行普通各項事務本銀行咸可辦理而才力求穩捷詳確以期無負各界雅托並於中外各通商巨埠設有代理之處以便往來滙兌本銀行發行之紙幣無論與何時皆日本銀行發行之相兌按劵同而可日負按培票會本劵額數之目兌